本報創刊於民國十九年二月一日（第三三三九號）

今日出紙兩大張

南華日報

零售每份二仙

集孫中山先生字

South China Daily News
49, Hollywood Road
HONG KONG
P.O. Box 369

香港荷理活道四十九號

督印 鄺修湛

電話：弍五六一二
電報掛號 有線電：五四七八 無線電：九八五零
郵局信箱第三六九號
報費 本港 每份零售弍仙 每月暫收四毫 全年暫收四元
國內 每月壹元 全年拾二元二毫（郵費在內）
國外 每月一元九毫 全年弍拾弍元（郵費在內）

香港政府特准掛號新聞紙類第一三六號

◁中國圖書印刷公司承印▷

本報十週年紀念

徵求紀念定戶

十萬份

本報創立於民國十九年二月一日，於今十年，十年以來，承愛國讀者之愛護，銷數迭見增加，本報於此益加奮勵精益求精，消息務求詳確不浮誇，不隱諱，言論務求公允，不偏袒，不謾罵，此種光明正大之立場，久為各界人士所嘉許。茲為酬答愛護本報諸君起見，特乘此十週年紀念之機緣，以最低廉之報費徵求紀念定戶十萬份，其辦法如左：

徵求紀念定戶辦法

（一）紀念定戶以十萬份為限額滿不再增加。

（二）紀念定戶之徵求日期，由廿九年二月一日起至廿九年四月三十日止。外埠得延長一月即至廿九年五月三十一日止，發信日期以郵戳為憑。

（三）紀念定戶每戶定報一年特價港幣三元（國內外通行紙幣依港市時價伸算）於定報時，一次交足，定閱不及一年者，概作普通定戶不能享受特價及其他優待辦法。

（四）紀念定戶於享受前項特價優待外幷得免費贈閱本報於民國三十年二月一日以前出版之各種刊物。

（五）紀念定戶於購閱本報代售之各種出版刊物時得憑定單享受八折之優待。

（六）紀念定戶於定報時，由本報發行科掣回收據幷加蓋「紀念定戶」印於收據之上。

（七）紀念定戶以直接向本報營業部發行科定閱者為限。

（八）紀念定戶，其在本港者本報當於每晨出版後儘先專人派送，其在外埠者當按照郵程遠近另加郵費，（國外每月港幣一元五角國內每月港幣六角）

（玖）紀念定戶之在外埠者務請於定報時將報費及郵費賜足，（各地郵票恕不收受）倘有不敷當由本報發行科去函通知，如不獲覆則改作普通定戶。

本報十週年紀念徵求定戶十萬份詳細優待辦法刊在今日本報第八版讀者諸君幸留意焉

本報鳴謝啓事

此次本報十週年紀念荷蒙諸先進不棄或錫以鴻詞或貺以厚禮同人等拜受之餘益增感奮謹此申謝併誌弗諼

真肺癆假肺癆問答

掃痰丸

（問）肺癆症有真假乎其症狀如何分辨（答）假肺癆其本素肺弱兼或常易傷風或頻起咳嗽或單發咳痰喘出血或肺痿吐白痰此種症世人多以為肺癆其實未成肺癆名曰假肺癆（問）真肺癆病狀若何（答）真肺癆面色枯槁吐出痰多或痰中帶血或痰如劍花膠大肉消瘦氣喘潮熱喉痛易嘶此為真肺癆之症狀也（問）因假肺癆又以何種為最易成真肺癆者（答）尤以肺弱痰多常易傷風咳嗽兼居人烟稠密之區水土氣熱之地此為最易成真肺癆也吾人應注意而防範之（問）然則肺弱之人欲常以傷風咳嗽以何法能徹底治之（答）本醫生臨症經驗之掃痰丸善治肺弱多痰虛氣喘常易傷風等症服之敢保不變癆（問）掃痰丸是肺癆專藥乎（答）非治肺癆之專藥也但患肺癆者又非食掃痰丸不可蓋肺癆症乃肺體變壞聚積濁痰所致須服掃痰丸以消滅其痰令其體復強並時時吸引新空氣省憂勞戒色節食依此而行之其肺癆症自能全愈也然惟能治其成癆之時不若治其未成癆之候對於肺病多痰常須服掃痰丸能免發真肺癆之症此本醫生經驗治法也

治痰最靈 大人常食養肺化痰 小兒常食定驚消滯 各處藥房均有代理

江伯昭醫生創製 本醫生寓澳門板樟堂街廿四號

上海 安芬氏 尚治 鷄眼與及硬皮藥水 每樽四毫 暫收弍毫 各藥房均有售

陰虛肺癆多條生路

日國會昨晨重開
米內演講施政方針
根據既定方針解決中日時局
對歐洲戰爭堅持不加入方針
政府經濟政策力求增進生產

（壹日東京電）米內首相演講施政方針、其要旨如次、際此日本建國二千六百年來之今日、回顧國史、尤望國民自覺、愈益精誠協力、以期克盡擔當重大時局 竊維中國事變發生以來、已經兩年有半、關於事變之處理、日本業已決定根本方針、確然不動、日政府在根本方針下、考慮內外諸情勢 積極努力、以兩解決時局、中國已邁入和平救國機運 今也由汪精衛氏領導下之中央政府近將成立、日本爲謀中日和平之順調 決全力協助之、而現歐洲情勢、自昨年九月歐戰以來、世界各國之關係、

好轉、

罕事件

滿蒙邊

圓滿直

紛爭、

、方面

蘇通商

漸科談判中、預料能得圓滿之結果、又成爲懸案之漁業條約、昨年末、已成立暫行漁業協定矣、

（三）日德意之關係、自簽訂防共協定以來、即漸增友好、日政府堅守防共之精神、與協定簽訂諸國 維持緊密關係、

日英關係

（四）對於英國之外交問題、最近方擬解決天津事件後、進而調整一般國交、但忽有淺間丸案之發生、深感遺憾、該

「日美通商關係」實質上、不致因廢約而有變更云」、反觀日本方面、亦並無排除美國、及其他第三國之正當權益、寧謂日本因希望其協力建設東亞、對於任何之第三國權益、予以保護、不幸而有所損害、亦盡力考慮適當之措置、須知日本提出建設東亞、並無排斥獨佔之意、余確信將能獲得各國之諒解、但日美國交、欲使歸復正常狀態、將更需進一層之努力焉、

（六）對于南洋各地將以協力經濟提携及開發資源、努力

而歐戰勃發以來、因交戰國之經濟政策、或有阻害日本必

云、

于世界人類之福祉、有所貢獻

日貴院 質問政府經濟政策
首相商相答稱以增產爲急務

（壹日東京電）日本上議院今日再開、由研究會議員大河內正敏起、首先登壇提去質問如次、當現階段、日本非僅強化其經濟力、便認爲達到目的、而有遂行戰時經濟之必要、雖然、方則以擴充生產爲急務 但因拘執低物價政策、恐反致減退生產、故政府當從速決定適當之價格、甚望健督齊下、以達目的、敢問政府之見解如何、當由米內首相答稱、關於經濟政策、甚表同感、官民當協力、以圖戰時經濟之確

（壹日東京電）日、今日在貴衆兩院、詳細說明由前議會以來之無實作戰狀況云、

（二日東京電）日陸相畑俊六今日在貴衆兩院會議席上、將自昨春以來最近之主要作戰內容、詳爲報告、

日本各報重視 國內經濟問題

（合衆社壹日東京電）此各報供謂國會現在開會中、中國事變關係之軍事問題、但日本國內經濟問題亦爲急迫、國會應及時應付之等、國內媒炭電力缺乏、物價膨脹、讀賣新聞則謂倘國會通過新預算案而不加裁減、則將釀成恐怖之通貨膨脹、新內閣無樂觀之理由、因有許多政治家反對之也、

（合衆社卅壹日華盛頓電）據商務部之專家宣稱、日本近來工業界煤之供給缺乏、其原因係日軍部方面需要運輸工具太多、而上年夏間因日本天旱異常、日本各地之水電廠大受影響、故日本現時只賴中國滿洲方面之供應、

蔡洪田等發表公開書
斥吳開先言行不符
前昨兩年汝曾來滬與日倫和
今詆和運奉命而行良知被泯
和運純潔決不買汝君其去休

（中華社二月壹日電）蔡洪田張載伯汪曼雲顧繼武四十九人、答吳開先公開書、大意謂、讀來書與足下平日言行不符、七七事變吾等會談、君批評蔣廬山談話不當、前昨二年君來滬與日方秘密活動和平事實、無庸掩飾、今公開詆毀和運、奉命而行、良知被泯、不亦自慚乎、和運係純潔的、決不厚事賞賫、決不效渝買高陶而買君、君宜早離滬返渝請罪、

接濟津租界糧食 雙方昨成立協定
津英總領向日提抗議說不確

（路透社一日天津電）日當局已准許每日限運載九輛車之糧食入英租界、此項新辦法即日發生效力、

（合衆社一日天津電）英領事懷德氏今日宣佈云、英當局與日當局准每日運輸九輛車之糧食入英租界、此項協定將成立、

（合衆社一日天津電）英領事尚未向日當局提出抗議、租界封鎖線之放生電流因彼未得接英政府之訓示也、又法租界已與日方商定每日輸運糧食五輛車入法界、英當局今亦與日當局商訂同樣法

（合衆社一日天津電）天津英租界之糧食問題、仍無何種變化、居民僅從法界及其他各處偷運少許糧食入境、糧食價仍甚昂貴、貧窮階級無力購買、據報載、英美人發出虛僞宣傳謂日軍加緊封鎖英租界、其實從前亦有限制租界之糧食者、今始係恢復限制糧食耳、外人或以爲加緊封鎖係由於美商滿船日當局甚爲憤激

滬越界築路問題 即成立協定
有今日簽字說

（哈瓦斯社壹日上海電）據訊、上海市府與公共租界公部局日前進行設立「聯合警察」之談判、此項協定、最近即可成立、或明日簽字亦未可料、其職權完全管理越界築路之路外一切區域、其主任人由上海市府選任、幷由公部局委任佐理員、

南寧迤北 在激戰中

（卅一日廣州灣外電）據日方消息稱、日軍近在南寧東北山岳地帶、邕賓公路四塘及七塘之間、展開激戰 施行大包圍戰略、日前仍在激戰中云、

（卅壹日上海外電）據日方消息、日軍於三十日向京山西北方山岳地帶進攻、發生激戰云、

滬上月間 凍斃路隅者逾千人
法界昨又發現凍死屍骨六七具

（合衆社壹日上海電）法租界昨日又在街上拾獲成人屍骸廿七具、兒童屍骸四十具、同日公共租界拾獲屍骸三十具、據慈善會宣佈云、十二月下半期及本月份天氣奇冷、十二月份公共租界在街上共拾獲屍骸四百零六具、法租界拾獲五百具、又壹月份公共租界拾獲屍骸四百六十一具、法界拾獲六百具、

寧波局面 現尚安靜

（合衆社壹日重慶電）寧波局面安靜、寧波上海間之輪船照常航行、外間所傳寧波不穩之說不確、

駐法日使訪法外次 否認高陶僞案內容
並將日方眞意加以闡明

（三十日巴黎電）駐法日大使澤田、今日下午到法外部、與法外次勒慈晤談、法外次曾詢及香港大公報發表之『中日和平條件』、日大使加以否認稱 該項記載、有完全與事實不符者、否認之後、即將日本眞意加以闡明、

郭泰祺 訪晤英外次

（合衆社卅壹日倫敦電）郭泰祺今日往訪英外次官巴特勒、商談及英國之遠東政策、因爲大使寇爾現時到重慶之目的、亦係與此事有關、

達賴喇嘛 登位典禮 展緩一日

（合衆社壹日重慶電）據官方可靠消息西藏達賴喇嘛登位典禮、原定本月二十三日者、今改爲二十四日、根據中國曆例此爲吉辰拱照之日、

美上院外委會
愼重應付遠東問題
小組委會研究執行中立法案
對日禁運提案暫不提出討論

（合衆社卅一日華盛頓電）美上院外交委員會對于遠東局問題謹愼應付現已組織一小組委員會以研究畢特門之提議於禁運貨物供給日本之提案、執行中立法、以對付遠東又關於外委會暫不提出討論以待貸款於芬蘭之提案通過之後、乃着手討論之、據畢特門氏談、關於貸款於芬蘭之提案、本星期內可望通過、芬蘭借款之問題比日本問題更迫切 故畢將要求外委會每日開會務求從速將此案通過、又禁運案提出討論、但將要求國務部派代表參加討論 畢特門又謂小組委員會將來對於某項特殊之執行立法對付遠東局面的方案若有所決定者、此項方案亦須用於蘇芬戰爭、關於禁運案不久亦可由全體委員會提出辯論、據消息靈通者之意見、該委員會對於禁運之問題必不欲研究、同時又取堅決態度、故國會中人談 關於再令由入口銀行再借款於中國、但外交委員會今尚未討論及此點也、

巴爾幹會議 定期今日舉行
目的在强化中立地位
會議將採取秘密形式

（路透社一日羅馬尼亞京電）巴爾幹會議、定本星期五舉行、會議之主要目的、在强化巴爾幹之中立地位、會議將取秘密形式、議事程序、亦不發表、各國之首席代表、將先解釋各該國之立場、

（合衆社一日南斯拉夫京電）南斯拉夫外相、今日發表廣播演說、謂巴爾幹協約國定於本星期五舉行會議、目的幷非係組織一軍事共同防禦之集團、以傷害他國之邦交關係、南斯拉夫不覺得其自身目前有何危險、

（路透社一日南斯拉夫京電）巴爾幹諸國行將在此間舉行會議、德國政府要求歐洲東南諸國對經濟問題、先表示明確之態度、可見此次會議之如何重要、德政府提出此種要求、要引起巴爾幹各方面之主張組織强有力之巴爾幹經濟集團、以充實政治獨立地位、以應付交戰國、

（路透社一日伊士坦布電）土耳其外長沙拉佐晉氏、昨日赴南斯拉夫京、臨行發表談話謂、土耳其幷非中立、而祗係處於現時戰局之外耳、然吾人非係取消極態度以待事變之來臨、反之、吾人正要採取必要之步驟、以阻止戰爭火燄之蔓延、倘土國不被侵略、或不致被迫履行軍事防禦之義務者、土國當然力守和平之政策、

（合衆社一日梵蒂岡城電）駐南、羅、匈、保、希、土等國之教皇代表、已奉教皇命、勸巴爾幹半島各國之天主教徒、努力於和平工作、及協助解決巴爾幹之國際問題、

淺間丸案
英首相演講
懇切望合理和解
東京三次會談已有進步

（合衆社一日東京電）日外相有田今日在下議院答覆某議員之質問、英政府亦知淺間丸事件引起日本人之激昂情緒、余相信此案不久可解決云、

（合衆社卅一日倫敦電）英首相張伯倫、今日在一歡宴會席上演講國際時局、極力撫慰各中立國、如日本等、張氏對於希特勒在體育皇宮所發表之激烈演說詞、甚少提及、而只說希特勒在體育皇宮集會要如何秘密、彼（張氏自稱）此次參加集會、則甚公開云、張氏演說詞、舉座頻歡呼、當彼提及邱吉爾之過於急迫勸中立國參加中立國時、彼之言詞、不類似戰、張氏謂各中立國對於此問題、有其自決之權、又謂各中立國若參加聯軍方面作戰、對於彼等確有利、關於淺間丸事件、英日兩國政府、意見或未能壹致、但只係關乎法理問題、但此等法理問題、幷非係能左右人心或國家意志之重要力量、渠誠希望英日兩國能從合理方式始得和解云、張氏對於日本發言甚懇切、其中又有謂、「吾人非欲傷一友邦之體面、吾人願與該友邦和平共處」、而張氏未提及英國能否接納日方之要求、將該廿一名德人交出、最後則謂、英帝國現時有壹百二十五萬人、配備武裝、又自開戰以來、英國所定購之軍用品定單、共値二萬萬鎊金立

（卅一日倫敦電）英首相張伯倫、在戰情報午餐會席上演講、其演辭中、談及英日之關係者如次、英國與中立友好之日本政府間、最近所惹起事件、雖就國際法上規定嚴密之解釋、各存異見、但余並無意必須採取法律問題、而國際的問題、或國民心理、亦爲有影響力之要素、又決非在于法律問題、余對于在接近日本海岸之海上、令日船停航搜查、引起日本國民反感、有充分之瞭解、且吾人爲行使交戰權之際、而日政府或日本國民、若認爲非友善意思、或認爲蔑視日本國民感情者、余深以爲遺憾、英國現正參加戰爭、欲圖破壞敵人機構、力之所及、當以合法的手段、期得達到目的、但此合法的行爲、能議或友好國家之誤解者、則豈余所望者、首相最後又稱、戰時情報協議會、係開戰後設立者、以政府各情部各新聞通信報道機關之代表組織之、其目的在于增强英法情報機關之聯絡云、

事件者如次、該事件乃在日本近海發生、實感遺憾、斷明眞相、正在考究善後處置、計廿由二、廿三、廿五、廿七、三十、卅壹等會見克萊琪大使、向英政府提出嚴重抗議、廿七日雖接得英國政府之覆文、但因法律上見解之相異、日本政府將於最近提出反駁、英國雖堅持與我國相異之法律見解、但爲恐刺激我國輿論、似正採取極愼重之態度、我國將促英方反省、以圖迅速解決云、

會談若順利 公文可發表

（卅一日東京電）淺間丸問題、有田克萊琪今日第三次會談、以引渡德人及保障將來爲討論中心、會談已有進展、然而對于第二次會談之結果、克萊琪尙未接英政府之回訓、乃決定一日繼續會談、續行協議解決方策、會談若得順調進展、日英全國之公文、或將于三日下午發表云、

美艦隊司令主張 改良關島港口
爲建設軍港之初步 與菲島獨立事相關

（合衆社卅一日華盛頓電）美海軍艦隊司令官布洛治少將今日在婦女愛國集合演講、謂美國若與菲律濱脫離關係、則應以關島及夏威夷爲前哨站、否則必須保留菲律濱、而在菲律濱建立强大之海軍根據地、此問題早應決定、倘以關島爲前哨站者、則應極力强化關島之防禦地位、余又以爲美國若決心放棄菲律濱、則不宜再維持其在中國要求機會均等之政策、海軍部決上年曾擬議改良關島港口、此項計劃、將於本年再向國會提出、此項計劃係建設關島爲軍港之初步、吾人此種擧動、無論惹起他人之敵視與否、無大關係也、倘此項步驟認爲國防上所必需者、則應從速進行、菲律濱只可作爲三等之軍港、以適合小艦隊之用、

有田演講 交涉之進行

（一日東京電）日外相有田、今日在日議會席上、除演講一般外交方針外、關於淺間丸

菲律濱飛剪號 改期赴岷埠

（合衆社一日岷尼拉電）菲律濱飛剪號機、又改期來岷埠、今定本月六日到此間、七日往香港、火奴魯魯號、定本月十二日到岷埠、十三號往香港、

日羅通商協定成立

（卅壹日東京電）駐羅馬尼亞代理日公使町出、前與羅政府交涉之日羅貿易促協定、現已成立、按協定內容、係將羅國從來所採取之禁輸日貨、予以緩和、訂定今後、即視乎羅貨輸往本之分量、正比例的由日轉入同量貨物輸入羅國云、

張伯倫演詞 頌揚英國海軍戰績
反對國家主義之商業政策

（路透社卅一日倫敦電）英首相張伯倫、今日在多啫士打酒店宴會席上演說、力頌揚英海軍之戰功、據云、哈活特少將所指揮下之艦隊、在南大西洋圍攻德袖珍軍艦斯皮提督號時、英潛艇沙爾門號、又在北海擊沉一德巡洋艦、而同時英海軍又護送大批加拿大軍隊渡過大西洋、又有一批軍隊、由孟買出發、經過地中海、沿途亦得安全、乃敵國宣傳部竟不顧事實、而强辯謂德國已奪得英國之制海權矣、此種虛僞宣傳、何等厚顏、德空軍、事實上確係進攻無自衞力之漁船及小輪船、德飛機每次遭遇英空軍及高射砲反擊時、則急遁去、但當能破壞若干艘輪船、德害壹部份人命、海上之漁人、及商船之海員、能在此艱險中、勇於服務、殊堪嘉尙、英國之海軍力量、不特能保護商船、又能執行海上檢查違禁品之權力、英國之武裝護航政策、漸爲中立國輪船所樂於採納、英國自實行武裝護輪以來、德潛艇久已不敢來犯、直至昨日、始見有壹德潛艇來犯一商船隊、乃被護航之海空軍所追擊、該潛艇已被擊沉、但余倘恐敵國之宣傳部否認余所言者、余敢告諸君、吾人絕不學敵國之野蠻行爲、該敵潛艇被擊沉之後、大部份之員兵、已獲救起矣、英國在一年前、與美國所訂立之商約、以最惠待遇爲原則者、吾人希望將來在戰爭結束之後、即可回復到此商務上之理想目的、吾人力誡施行國家主義之經濟政策、國家主義之經濟政策必然阻碍世界最大之和平解決者、恢復國際商務繁榮、爲吾人最大目的之一、吾人相信、凡維護國家及個人之自由權利及抵抗侵略壓迫者、必能得中立國之同情、因此亦係爲彼等自身之利益所關也、法英聯軍、將繼續戰爭、直至吾氏族恢復自由爲止、將來各國民族恢復自由之後、則不論敵友、當可共聚一堂、相與討論如何建設壹較愉快較安全之世界云、

美國荷蘭 對張氏演講有好評

（路透社壹日士托邛電）此間航務界極贊揚張伯倫所宣佈謂英國未嘗擊沉一中立國輪船、此間壹般人又謂、英國斷不肯不先予警告而肯擊沉中立國之輪船者、又一般人最近對於英國有更良好之觀感、因近最近盛傳芬蘭軍所用之英製機、能擊落蘇聯轟炸機多架云、

（路透社一日紐約電）紐約時報、今日評論謂、希特勒最近所發表之演說詞、充滿英雄氣概、而張伯倫之演說詞、充份表示其沉着態度、使吾人信心更堅、

美國務卿 對張氏政策 表示贊同

（合衆社卅一日華盛頓電）國務卿赫爾氏、今日對記者發表談話表示歡迎、英首相之言、謂希冀將來戰爭結束之後、恢復國際間之通商之自由、美政府之商務政策、亦具此同樣之目的、英美兩國之經濟觀點俱主張維持世界之通商自由、免受經濟全體主義所宰割、預料此種經濟原則、終可獲全世界之接納者、

芬蘭人力將成問題
芬代言人籲請各國志願兵參戰
各綫芬軍取得主動地位
芬蘭空軍勢將加緊活動

（合衆社一日芬蘭京電）據消息靈通界之觀察、芬蘭之空軍將加緊活動、每夜間襲擊蘇軍之軍事目標、查蘇空軍已於本月一十九日之夜、襲波羅的海之芬蘭軍港口、炸毀壹艘納粹、及飛機數架、事前說港口之蘇軍當局、未有戒備、故不及抵抗之、該港口之司令官、及高級長官每名、已奉召往列寧格勒、現有已有若干個蘇軍事地帶、如丹料島等、已施行燈火管制、今晨芬蘭京又大霧、蘇飛機不再來、

（路透社卅一日倫敦電）芬蘭政府之代言人、今日對本社記者談話云、蘇軍侵略芬蘭、有三主要目的、一、擊破曼那漢陣線、若不達目的、則迂廻側擊之、二、截斷芬蘭之黃蜂腰、三、奪取柏三姆及附近高原、如此則可截斷芬蘭之海上輸送路綫、現在各方之蘇軍、未達目的、芬蘭參謀部相信曼那漢陣線能抵禦蘇強之勢力、芬蘭所最需要者、爲軍器飛機及人力、芬蘭能長期抵抗、但最後則人力成問題、芬蘭現正欲請各國志願兵來參戰、

（合衆社一日芬蘭京電）據芬蘭最高司令部報告、各路來犯之蘇軍、已悉被擊退、又謂自開戰以來、被芬軍擊落之蘇飛機已有二百八十七架、又據奧埃士打曼將軍談、芬軍仍堅守各線、芬蘭現時亟需人力物力、

抗議搜郵件 紐約日報論
非欲與英國爲難

（路透社卅壹日紐約電）紐約日報、今日著論云、關於美國輪船所儎之郵件、被英海軍截留檢查事、吾人之提出抗議、係爭持原則之問題、但吾人尤應顧全事實、免激怨爭辯、事實上、吾人之行動、係係抗議爲止、而不願取其他行動、美國輪船、已放棄往德國之航權、吾人幷非係因維持德美通商關係者、而不惜與民主主義之英國開戰云、

芬軍攻拉斯泰附近
刺都牙湖東北蘇軍傷亡重大

（路透社卅一日芬蘭京電）據芬蘭中綫芬軍已取得主動地位、芬軍現正進攻拉斯泰附近、查拉斯泰距離蘇界約二十哩、自上年十二月初已被蘇軍佔領、蘇軍在該處佈置堅强之工事、在蘇軍二萬守此地點、自從芬軍在蘇奧馬沙爾勝利之後、以此被芬軍重要、在刺都牙湖東北方面之芬軍、今亦取得主動地位、蘇軍已陷於被包圍中、據官方報告謂、刺都牙湖方面蘇軍、傷亡重大、蘇軍又向加里利亞地峽近刺都牙湖區之攻、本星期二、蘇空軍之活動已減、只有芬蘭北郊被襲擊、是日蘇飛機被芬蘭戰鬥機及高射砲擊落五架、

瑞典志願軍 開中線助戰

（合衆社卅一日芬蘭京電）蘇軍第五十四師團、在芬蘭中線古姆區進攻、被芬軍極力阻截、蘇軍傷亡三千、瑞典及其他外籍志願軍、亦到前線助戰、倘此壹路蘇軍被迫退回邊界外者、則由沙拉線起以至刺都牙湖之東北、已無蘇軍踪矣、

希望外援 駐巴黎芬使談

（路透社卅一日巴黎電）駐巴黎之芬蘭公使、今日對英美記者談話云、吾人之能抵抗蘇軍、可謂一種不可思議的奇事、但奇事不能連續而來者、吾人若不能及時得外援、吾人即惟有被擯於死地而已、

蘇空軍 炸芬蘭城市

（合衆社卅一日芬蘭京電）蘇空軍今又第二次襲擊盧溫尼安華城、有蘇機廿七架結隊而來、向市區內投彈、地方略有傷害、又聞沙拉綫又有劇戰、在該處作戰之蘇軍、較以前之蘇軍爲精良、軍械亦較好、

蘇聯政府 移波氏入蘇

（路透社 日哥本哈根電）蘇聯政府鑑於波蘭蘇軍佔領區難以維持秩序、已決將波蘭東部之波蘭人移入蘇聯內地、

留美德船員 拼未離去

（路透社一日紐約電）據美國移民局之官吏稱、德郵船歌林巴斯號之船員、現尙扣留於三藩市之安琪兒島、外間所傳謂、此等德籍船員約五百名、已乘日本漁船離境、此說不確、據外間所謠傳、此等德船員、欲分數小隊、散聚於沿海、秘密登上日本輪船、彼等正欲冒險出洋回國云、

德軍厚集各地點
將攻馬奇諾線
前哨戰不斷發生

（路透社一日巴黎電）法政府發出軍報謂、法巡邏兵襲擊德哨兵陣地、試探德軍之力量云、近來德軍厚集於各地點、料必係準備進攻馬奇諾陣綫者、由摩沙里河至萊茵河間、不斷發生前哨戰、法巡邏兵藉砲火網之掩護、深入德軍陣地、

（合衆社卅一日巴黎電）據官方宣佈、西綫之法巡邏兵、在薩爾無人之地擊退德軍襲擊、德軍退却時、遺屍多具、其後巡邏兵襲擊德軍數個據點、獲相當成功云、法軍此次襲擊之目的、在試探德軍之力量、及弋獲俘虜、

德潛航艇被擊沉兩艘

（合衆社卅壹日倫敦電）今日有一英飛機在海面、發見一潛航艇、遂即向該潛艇之右邊投一巨彈、該潛艇亦發砲還擊、該英機遂即飛去、將該潛艇所在之地點報告於附近之英艦、英艦據報、即開到、但該潛艇已沉沒、只見有德水兵多名乘橡皮救生艇、遂爲英艦所救起、其後又有德水兵獲救、

（合衆社卅一日倫敦電）英空軍部今日宣佈云、本星期二之晨、有壹德潛艇襲擊一英國商船隊、擊沉英輪華格拉特號（五千零二十六噸）其後該德潛艇被一英機投彈擊沉、

美海軍委會
通過擴充修正案
十三億元擴充案否決

（卅壹日華盛頓電）美海軍委員會、日來繼續審議海軍擴充決案、海軍委員長溫遜、卅一日發表稱、海軍當局雖强硬要求、而六年十三億美圓之原案、已遭否決、減爲暫定兩年六億五千五百萬美圓之修正案、按十三億美圓之原案、乃企圖增强二成五分之海軍勢力、但六億五千五百萬美圓則僅爲一成之增强而已、

（合衆社卅一日華盛頓電）下議院海軍委員會今日議決贊成美海軍擴充之兩年計劃預算擴充費六萬萬五千五百萬金元、長士他赫曾力主張六年計劃之擴充案、預算經費十三萬萬金元、該委會則認爲海軍部依此兩年計劃進行、則全國之造船廠、民辦海軍船塢、可以充份利用、查此項兩年擴充計劃規定建造新軍艦十六萬七千噸、其中航空母艦佔七萬九千五百噸、巡洋艦六萬六千五百噸、驅逐艦二萬一千噸、又將擴充海軍航空隊至四千五百架飛機、又有十二個輕汽球、其他輔助艦則增加七萬五千噸、朴斯茅斯、費城、菲律濱、及那福克等地之海軍船塢、將大加擴充、俾得應付此建艦程序、

五次奧林匹克運動會 德宣告取銷

（合衆社壹日柏林電）德第五次冬季奧林匹克運動會、原擬下月舉行、茲以戰事影响、本屆宣告取銷、

我的奮鬥
反蘇言論 當未盡刪

（路透社壹日哥本哈根電）希特勒所著我的奮鬥壹書、經修改後、業已出版、現在柏林銷售、據此「政治家報」之柏林通訊謂、該書幷未删短、德國人翻讀之、仍可見有一段謂、「與蘇聯締結協定、結果必至令德國覆敗」、又謂、「[illegible]帝國、在東方則爲其[illegible]之時期」、該書第七百[illegible]頁、又謂、「吾人必須[illegible]、現時之政治領袖、係手[illegible]之罪人、又係人類之[illegible]、曾踐踏倒一大國、大逞其野人血之野性、知其殘暴已[illegible]無數之智識階級」、

英國鐵路 行車復原狀

（路透社卅 日倫敦電）英國日來氣候嚴寒、各地降雪、以致各地公路交通斷絕、今情形已過去、多數鐵路、已回恢復原狀、車行時刻不再有誤、

仰光回印教徒 發生大衝突
情勢已漸和緩

（合衆社一日仰光電）此間又發生教門仇鬥潮、回教徒與印度教徒相爭、大起暴動、結果斃命者十三人、傷者一百四十人、被捕者六百人、今日情勢較和緩、因兩方領袖、已團和解、但軍事當局仍甚戒備、

英府接管 造船工業

（合衆社卅一日倫敦電）英首相張伯倫、今日在衆議院宣佈謂、英政府將由於明日起、實行接管全國之造船工業、同時又徵用民間之貨船九百萬噸、

滬華聯足球隊
麗都健兒全部膺選
是戰幷定本月九日舉行

（合衆社壹日上海電）關于港隊來滬第二戰出戰港隊之華聯聯隊、刻已定於九日舉行、華聯人選、亦以選定、陣勢如下、

陸鍾恩
李義臣 張林根
舒士耕 孟義良 紫兆祥
曹秋亭 孫錦順 黃克厚 許文奎 張松生
後備 雲逢狄 江潮

查此隊足球選手、雖名爲上海華人足球隊、但正選十一員、均隸麗都旗下、此隊爲本屆出賽從未失敗者、實力其比埠際隊雄厚、故一般人預料其與香港隊比賽、勝利較有把握云、

經濟版

昨港外滙市掛牌無變
惟申滙忽趨高漲三元
生銀價突漲三個半咽

(本報專訪)昨日本港金融界消息，外滙市情，掛牌仍趨穩定，昨滙價無變，但我國申滙市，昨再趨高漲三元。至於連日叠趨縮之生銀價，昨又傳回漲，計近期漲二個半咽，即價爲二三三七五，遠期漲三個半咽，即價爲二三三七九·三告羅士。美對英價爲三九九五，美對市。美價爲四〇一五，茲將各滙對美牌價，分錄於左：

滙別	牌價
英滙	一〇二·八二五
美滙	二四·六二五〇
法滙	一〇八·五〇〇〇
澳滙	一〇六·三七六〇
買滙	一〇八·二五〇〇
暹滙	一五〇·一五〇〇
叻滙	五二·五〇〇〇
啤滙	八·二五〇
荷滙	四五·八七五〇
菲滙	四九·二五〇〇
瑞滙	〇八·二五〇〇
申滙	三〇八·〇〇〇〇

又即期司令票價，一〇三·一五六二五，每鎊值法幣價一十五元八角三仙，現貨銀行開倉後，西人司令市，仙，白安，華北一個咽，沽出平半個咽，價爲三一個咽，銀行入金條一百安，銀條三百六七五，渣打銀行入金條，荷蘭銀安，價爲一三六七五，價爲一三〇六二五，安達銀行沽，荷滙一萬行入上海紙十萬元，價爲二五，二千盾，價爲四六二五，華僑銀行沽，啤滙四萬三千盾，價爲八二六二五。茲將英美申滙成交市況，分錄於左：

英滙 食後西人市，初報平靜，賣家二三四月份一〇二·九，八七，買家現貨一〇二〇，九·八七五，二月份一〇二〇，九三七五，旋即貨一〇二·八七五，略有交易，收盆時售價二三月份一〇二·九三七五，買家現貨一〇二·〇，二月份一〇二·〇六二，午後市收市及午後均無變動，行入通天單價打票一〇二·〇六二五。

美滙 西商絕少交易，食後買價二月份二八四，五角，七二五，買價現貨二四二五，四月份二十八及午後一式，銀行入通天單價二九寸，二五。

金條 華北買入一百安，打照價買入白安。

申滙 市情逐步轉淡，價亦異常鬆濫，倉胁西人市初售三一八，漸見鬆，二一六，五，華僑入廿萬元，三二一〇，又入四萬元，三二四五，萬國華僑共售四萬元，十三萬元，三二九，華僑共出五十萬元，華僑沽出萬元，共出二十三萬元，三二九，又出二萬元，三二二，萬國沽廿萬元，比出九萬元，三元。

泗水生油再昇
北頭生油市穩

(本報專訊)本港生油市情，現農曆年關市況，連日趨昇，惟購者仍紛紛登辦。至本港門市之暢旺，有應接不暇之勢，市因利之所在，爲一時之舉，各買帮亦因之所在，故偏辦力强。其昨日各行沽出泗水生油價格登再昇二角，但北頭生油四年關在即，各販家以存貨勝于存貨，是以多作輕沽之舉，故市情轉穩云。

油別 (數量) (每担價格)

油別	數量	每担價格
LTH嘜 德有隆行沽泗水生油	五〇罐	三六·九〇
天津生油 裕和隆行沽	一〇〇罐	三三·八〇
天津牛油 裕德行沽	六〇罐	三三·八〇
本坊自搾油	一五〇罐	三五·〇〇
萬順成行沽 烟台生油	五〇〇罐	三四·九〇
廣同興行沽 本坊自搾油	九〇〇罐	三五·〇〇
黃豆油	三〇〇罐	三二·〇〇

外幣 渣打銀行入石叻紙二千元，價爲五七八五，安達銀行入，華紙三千盾，價爲四七二五，運通銀行入，呂宋紙二千盾，價爲七五，華僑銀行入啤紙二千盾，價爲八四八。

二二五，午後西人市先售三二六五，旋升爲三三〇，收市三三三，華商出六萬元，三一三，華僑東亞兩銀行共出七十餘萬元，萬國、中南、各銀行共沽出約卅萬元，比三三三寸。

安南新儀白粘市穩定
白粳米市穩惟白碌無成交
華中華北各帮仍辦

(本報專訪)昨日到安南船里門號輪載來白粘米一萬包，白粳米二千五百包，白碌萬零三百包，行上提辦開盆，即成白粘市，藉華中華北各帮仍辦，故價格穩定，白粳米亦穩，惟白碌市淡無成交。茲將昨日各行開出各米價目分錄於左：

(米別) (數量) (價格)

米別	數量	價格
同義青印白粘 南和行沽出里門輪	二九六	七·七五
周坤青印白粘	二九〇	八·四〇
紅印白粘	五一〇	八·三八
富强藍雙輪粘	二三〇	七·九八
啓泰紅鳳凰粘	一二四	八·四〇
青太來粘	二二〇	八·二二
皇太紅三五粘	一六〇	八·七二
紅雙五白粘	一〇〇	八·四三
20白占	八五	八·四九
皇元紅貴白占	一二七	八·三六
青貴白粘	二五〇	八·二九
紅富白粘	一二〇	八·五一
紅喜白粘	一七九	八·三五
青雙皋粘	六〇	八·九二
合眾 青丁財	二四〇	八·三二
青財	二四〇	八·三四
青館白粘	一四〇	八·三四
永 青鶴綠壽粘	二〇〇	八·二四
獅 豐白青	一三〇	八·四四
培興 白粘 紅金刀	一〇〇	八·四二

股票市情一片蓬勃
成交價格且趨微升

(本報專訊)昨日本港各公司股票市情，在此農曆臘鼓催殘之候，而各買家意態均佳，所以連日成交，市況蓬勃異常，成交價格，且均微升，人心趨向所致也。查昨日成盆者，計有黃埔船澳，堪富利士，電車公司，天星小輪，九龍電燈新股，香港電燈等多家。茲將昨股盆價分錄於左：

(票名) (每股價目)

(成盆)

票名	每股價目
黃埔船澳	二〇·九〇
堪富利士	八·二九
電車公司	一七·七〇
天星小輪	一一·〇〇
九龍電燈(新)	六八·〇〇
香港電燈	四·六〇

(賣盆)

票名	每股價目
香港電燈	五五·五〇
省港澳輪	一一·〇〇
蔴纜公司	六·〇〇
電話公司	二四·五〇
牛奶公司	二二·五〇
(新)	二·九〇

滬市外滙突緊

日商銀行大量吸進入口貨單求過於供

昨日滬市外滙，初時平穩，嗣以入口貨單米棉各項有大宗需要，遂成求過於供之勢，日商銀行有大量吸進，窗口收盆時市道仍弱，英滙初售現貨四扁士六四〇六二五，漸緊爲四扁士五四六八七五，午後先按四扁士四八七五，惟買家仍多，價再縮縮至四扁士四五三一二五收市，美滙先沽七元六五六二五，午收七元五六二五，午後初售七元四〇六二五，繼昇升七元四三七五收市七元四〇六二五。

國幣市情暴落

△國幣 收盆市價三成 人心趨勢不定
市況，日來形勢無力，記者昨一再報道，徒以國際新聞複雜，市上有三數家大戶看好，加以內地現銷未滯，是以市價仍穩定於三一關外，及至昨日乃因滬市外滙需求甚多，黑市英美兩滙每況愈下，港市申滙亦一再鬆濫，以致國幣影響暴落，大戶多頭及散家各號忍痛了結，市即下游，下午開市後曾打破三成大關，惟大戶某號補進密額約百餘萬元，價遂略見回漲。但據昨日滬市供求情形觀察，市面或有反動回升，結果仍恐跌面居多，因爲滬方一般投機家多頭各戶，大致均已轉期，一部份賣家收手，而米棉結欵需要甚多，滬市外滙仍有低縮之勢，則申滙當再放鬆，國幣跌勢，恐仍未已耳。昨早開市三一一五，未低至三零三五收市，午後先成二〇三，旋暴落爲二九八，復升三〇三，收市三〇二五，公價三〇，息加一毫一仙，結果較上日收市價暴跌約一百元。

歐洲戰事影響
港廠家出品外消激增
因英法商廠現多從事軍品製造

歐洲戰事發生以來，港廠家出品之銷歐，及南洋各地者，均較戰前激增，尤以英法等電筒電心，織造品及罐頭食品等，查其原因，英法廠家均適應戰時需要，多造製各種軍需品，其他若干廠家國家，亦作同樣之工作，致各種日用品在歐洲南菲南洋各地市場，均感缺少，且歐亞間之水陸交通運輸，又較爲安全利便，是以港廠家出品，乃能應時躍進云。

金融行市

海外金銀市

	近期	遠期
海外金銀市		
倫敦金價	八鎊八司令	
倫敦銀價	二一·三七五	二一·三七五
紐約金價	三五·〇〇	
紐約銀價	三四·七五	
孟買銀價		

海外互滙

英對美 近期	四〇二·五〇
英對美 遠期	三九九·五
美對英	四扁六七一八七五
英滬近期	四扁六七一八十五
美滬遠期	

海外滙市

滙類	電報價	俾港幣元單位
英滙	一〇二·八一二五	一·六二〇二
美滙	二四·六二五	四·〇六〇九
法滙	一〇八·五	一·〇九二一
荷滙	四五·八七五	二·一七九八
啤滙	八二·一二五	一·二一七六
呂滙	四九·二五	二·〇三〇四
買滙	一〇八·二五	九二四
暹滙	一五〇·二五	一·五〇二五
澳滙	一〇六·三七五	一·三九〇六一四七
叻滙	五二·五	一·九〇
申滙	三〇·五	三·二八

中外硬幣

幣別	價
抄金	八·四〇
八九大金	三二·一〇
二一英金	三二·〇五
二二三金	三九·五
二二印金	三一·〇五
一七法金	三五·五
舊四毫金	二五·二五
一〇五美金	一七·〇五
中央大元	三三·〇五
港大元	九二·〇〇〇
遼大元	九五·〇〇〇
站大元	九六·〇〇〇
印英大元	九一·〇〇〇
印龍大元	九二·〇〇〇
龍銀毫	九一·〇〇〇
新雙毫	·七七〇
舊雙毫	三二·〇〇
單毫	五一·〇〇
香五仙	加一二元八毫
港仙士	加一元六毫
	·〇九九五

中外紙幣

紙別	價
正鈔紙	一五·四二
什鈔紙	一一·四〇
花旗紙	四·〇〇
石叻紙	一·八五六
雪梨紙	三·四四八
荷蘭紙	二·一一〇
山打根紙	一·八三四
呂宋紙	一·九八一
勞比紙	一·一七四五
暹羅紙	一·四四七五

金銀首飾價

行別	價
金條	三三·六七
碎大金	三三·二一
信行	一六七·〇〇
恆盛	一六七·〇〇
信誠	一六七·〇〇
紀信隆	一六七·〇〇

(出) (出) (出) (出)

紙別	價
買紙	一·九二〇
什冷紙	·八二〇
法冷單	·〇七〇
滙豐司令票	·〇八五
渣打司令票	五·九五
萬國司令票	五·九五
有利司令票	五·九五
通天司令票	五·八五
滙豐滙單司令票	五·九五
渣打滙單司令票	五·九五
滙豐勞比單	一·八七
渣打勞比單	一·八七
滙豐花旗單	三·九七
萬國花旗單	三·九七
大通花旗單	三·九七
安達花旗單	三·九八
通天花旗單	三·九八
大洋紙現貨	四·〇五
什大洋紙期貨	三·〇〇〇
十元毫券	二·九〇〇
五元毫券	二·八〇〇
一元毫券	二·三〇〇
直版毫券	二·四〇〇
改版毫券	二·五〇〇
廣西紙	二·〇〇〇
舊中央紙	二·三〇八

專載

一九三九年回顧
戰爭狂中之鋼鐵界 (三)

世界鋼鐵業界在一九三八年上半期頗爲不振。迨入一九三九年份。以世界大戰迫在眉睫。各國爭擴軍備。乃呈非常之景氣。茲將各情分述如左。

美國鋼鐵活躍

美國鋼鐵業在一九三八年非常衰落。中年終稍見好轉。而據美國鋼鐵協會所公佈。一九三九年第一季。該國鋼鐵生產額。已較前年同期增加一倍。同時製鋼作業率亦趨入高度。惟時至四月份。以汽車生產額激減。歐洲政局不安。加以煤炭業罷工風潮勃發。於是作業率頓見減少。五月十三日的製鋼作業率竟降爲百分之四五·四。反映此種低下傾向者，爲碎鐵市價之疲軟。四月廿七日。碎鐵等碎鐵之價格。每噸值美金十五元半乃至十七元正。其後市況逐步好轉。新式汽車製造用之需要較前旺盛。鋼鐵業呈活躍。七月廿九日的製鋼作業率。上升至百分之六〇、六。既已步入恢復途徑之美國鋼鐵界。適逢此次歐戰勃發。其前進即呈加速度之狀態。至十二月二日製鋼作業率。升至百分之九四。四。樹立十年來之新紀錄。僅亞於一九二九年八月三日的百分之九六而已。因此鋼鐵生產額。如另表所載。亦有逐漸增加之傾向。一九三九年份美國鋼產額。預料共達四千五百八十四萬一千噸。一九三八年份之生產額。約增加百分之六十五左右。戰爭勃發以後。海外紛來定貨。國內景氣好轉。實需亦般更加抄購關係。致使各鋼鐵公司。年內之製品全部售清。消費者方面。且紛紛要求提早交付訂貨。惟至年底鋼鐵生產上升率業已平状。然則美國鋼鐵業之前途如何。按照戰事愈久。則交戰國之鋼鐵需要。惟爭勃發之前。即一九三九年三月間。已呈沉滯狀態。政府爲謀打開此種局面。乃始逐漸放棄統制。一九一四年至一七年間。鋼鐵價格。已暴漲二倍以上。此與美國當時鋼鐵工業之設備欠周。不足適應內外之需要。自有關係。今日美國鋼鐵業界設備完善。生產技術高度發展。多少可以應付急增之需要。且交戰國以購買外貨之資金有限。力謀自給自足。加以德國潛艇跳梁。運輸成爲問題。故今後美國鋼鐵價格。未必能如前次之狂漲也。

有求之於美國。且南美各邦之需要。亦必轉求於美國。向來仰給於美國以外者。加以國內一般市況良好。故環增殊屬優良。又觀第一次歐戰時之先例。當戰事勃發之初。一時消費減少。市價下落。迨後戰爭愈烈。交戰國軍用鋼鐵。紛向美國訂購。價乃上升。至一九一七年美國參戰該年七月間鋼價之昂。達於最高峯。美國政府爲防止鋼價狂漲不已。乃設置公定價格。至和平恢復後尚呈美國製鋼作業率(全能力作爲一〇〇)

	(最高)	(最低)
一九三八年	六二·六	一九·二
一九三九年		
一月	六二·四	三八·五
二月	九四·七	五〇·七
三月	五二·八	五二·八
四月	五四·八	五二·一
五月	九六·一	四八·六
六月	四八·五	四五·四
七月	五六·〇	五二·二
八月	六三·八	三五·五
九月	六二·二	五九·三
十月	八三·八	五八·三
十一月	九〇·二	八七·五
十二月	九四·四	九〇·〇

英國鋼鐵業升騰

英國之鋼鐵界。在此次戰爭勃發之前。即一九三九年三月間。已呈沉滯狀態。政府爲謀打開此種局面，走入升騰之途。脫離沉滯狀態。美國某報記者報。綜叙其好轉原因。

一。鋼鐵避難所的訂貨擁擠。

一。船舶用鋼材之需要增大。

一。鋼材消費者。深恐前年鋼材飢荒之再現，從事購囤，

一。碎鐵不足之結果。乃購用塊鐵。

美國商務省鑒於鋼鐵需要之激增，深慮將來供不應求，乃與國內鐵礦業者協議。結果於八月十五日。議定貯藏準備鐵砂一百萬噸之事項。嗣爲担保供應政府之需要。特約定政府對於購買軍用鋼鐵。享有優先權。政府旋於九月一日。公定碎鐵及各種鋼鐵之最高價。其後十二月一日。軍需部鑒於最近市場之激動。乃公布新價格。每噸增長廿四便士之譜。政府對於投機買賣者嚴加限制。但對於正當需求則仍准供給。又於十二月四日。准許各種鋼鐵及其製品免稅進口。藉以鼓勵其輸入。

德國鋼鐵業情形

德國自兼併奧地利與捷克後。鋼鐵產量激增。處世界第二位。僅亞於美國而已。近時該國鋼鐵產額。每月約二百萬噸。一九三九年產量。共計可達二千五百萬噸。自分割波蘭後。獲得西來機亞地方之鋼鐵業。又海魯曼。開林格製鋼所。於一九三九年底開工。設法使用南部布倫斯威克之低級鐵砂。追其計劃完成。則德國因此次戰事發生。頗受打擊。瑞典因困難。可得相當解除。瑞典鐵不易由瑞典輸入鋼鐵而引起之前之生產額。戰事發生。後以該國鋼鐵產額。至一九三九年八月爲止。繼而增高。發現空前之生產額。戰事發生後以煤不易。生產費增高。加以輸送困難。故一九三九年九月份之出口。僅達九十六萬五千五。比較前年同期之一百零六萬噸。減少十萬噸。比較前年同期之一百零六萬噸。減少十萬噸。又如比利時及盧森堡。亦因運煤不易。運輸困難而致生產減少出口不振之現象。

卡特爾機能停止

本年世界鋼鐵界另一堪注意之事。爲國際鋼鐵卡特爾之趨於崩潰。即因戰事發生之結果。國際市場爲所攪亂。國際卡特爾不能繼續支配市場。遂更失其意義。

各國對華航業概況
日本乘機活躍已佔首位
各國航業均受嚴重打擊

民國二十八年度

自軍興之後，日本海軍封鎖中國沿海口岸，以我華商外洋華船業大受打擊，被迫完全停止行駛，日本乘機獨霸在華航業，於是各國航業對華航業進出口各口岸之輪船，總共十一萬七千六百九十六艘，二千八百八十二萬七千九百零八噸。查去年各國對華航業進出口各口岸之輪船，總共十一萬七千六百九十六艘，向佔第一位之華國，竟被迫降至次位。茲錄主要各國於左：

國別	艘數	噸數
日本	八、二九五隻	一一、九九三、七三三噸
英國	二、七七五隻	八、三〇〇、四〇八噸
耶威	六九〇隻	一、五四九、六九二噸
德國	二三九隻	一、八六一、九一九噸
荷蘭	二二四隻	一、〇二五、九七七噸
法國	一二三隻	八〇三、四八七噸
美國	一二六隻	七六九、一八〇噸
丹麥	二一五隻	六、八、六二二一噸
意國	一〇〇隻	五八六、三三七噸
瑞典	六〇隻	二〇六、九〇三噸
希臘	七七隻	二〇八、〇〇三噸
巴拿馬	五六隻	一〇〇、六三三噸
葡萄牙	一五四隻	一六一、二三七噸

海外經濟行市訊

美國銅之生產

(紐約一日電)據鐵時代雜誌稱：上週銅之生產力，每七十七巴仙，較上週減少五巴仙。又本月汽車買盤，料可回穩，但仍無十分把握，可以証實最近有大量之需求云。

美煤油之產量

(紐約一日電)美煤油公司報告，上週每日平均產煤油三百六十一萬二千五百桶，較前週每日平均減少二萬五千八百五十桶云。

美國股票商品市情(紐約二月一日電)

股票 上月經濟情況，非常暗昧，股票價格數水準較上月爲退減。物價雖見明朗，惟交易數量，至十一月底，更有減少，受損失尚非嚴重，因成交甚少，昨市況仍呆滯，上月非常歡迎，亦屬失望，據稱一般之商業將趨微弱云。

麥 因世界現有大量供給，價格將趨下游。

棉衣 孟買商拋出大宗，至影響市價降跌，期貨及現貨行市沉寂。

樹膠 廠商需求甚佳，惟出口量少，而價趨高，聯邦存貨，去年增加九一七，〇〇〇單位，共計六〇〇，〇〇〇單位，惟其存貨減少，實出人意料外云。

糖 市情仍穩，稍有漲勢。

美國外滙行市 (紐約一日電)

國別	(卅日)	(卅一日)
荷蘭	五一·〇〇	五三·九又二分一
暹羅	三六·八〇	三六·八〇
瑞士	二二·四三	二二·四二又三分一
比利時	一六·九八	一六·九八
印度	三〇·二五	三〇·二五
香港	二四·八八	二四·八五
瓜哇	五三·五五	五三·五五
美國	三·九九又四分三	三·九九又四分一
西班牙	一〇·〇五	一〇·一五
墨西哥	一六·七五	一六·七五
意大利	五·〇五	五·〇五
加拿大	八七·八分五又八分五	八七·十六分十一
法國	一·一六	二·二一六又四分一
中國	七·九〇	七·九〇
瑞典	二三·八三	二三·八二
日本	二三·四六	二三·四六

英國外滙行市 (倫敦一日電)

國別	(卅日)	(卅一日)
荷蘭	七·五	七·九五
瑞士	一七·〇〇	一七·〇〇
西班牙	三·八七	三·九〇
意大利	七·七五	七·七五
美國	七·四〇三	七·四〇三
法國	一七六·六二	一七六·六三
日本	一四又八分一	一四又八分一

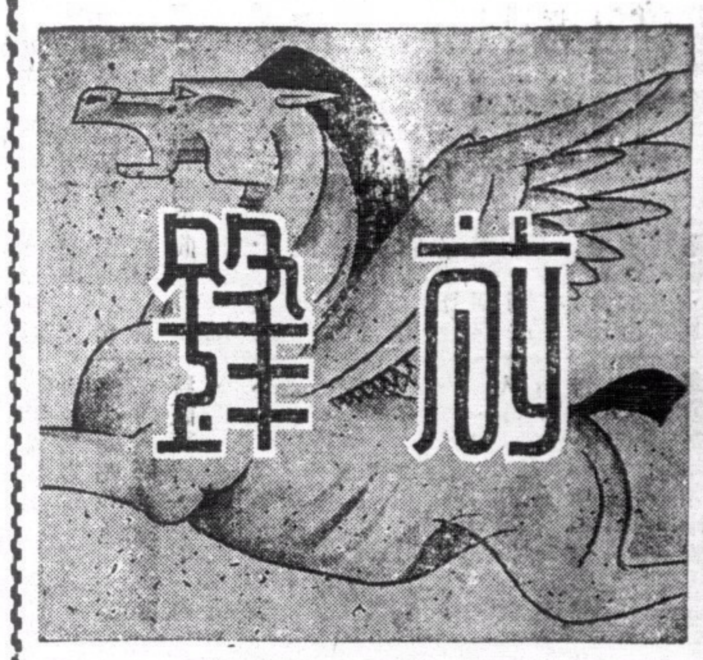

◀ 第二六〇期 ▶

「尖兵」

兩個屁

超

號稱「現代劉姥姥」；寶貝「現代」的吳稚暉，人說他有兩個很著名的屁：壹是馬屁、壹是狗屁。馬屁是人家的，狗屁才是他自己的。不過他對馬屁很會拍，拍得震天價響如連珠炮壹般；他趁着熱鬧，連同放出狗屁來，眞是屁響如雷，鬧得滿天神佛。其實屁是臭的，馬屁固臭，狗屁尤臭，屁響已屬噪音，聒耳得討厭之極，加上臭氣薰天，不但使清白者掩耳而走，而且要掩鼻而過之。

耳鼻已掩，自然不聞，故對其拍馬屁也好，放狗屁也好，儘可置之不聞不問。不聞不問非是怕他，實不屑理他，……之壹拍再拍，和壹放再放，也許自以爲「天下無敵」，眞是滑天下之大稽。

不過世間也不少感覺反常的人，黑以爲白，臭以爲香，加上入而同化的人，則滔滔皆是。但這如浮雲蔽日，終有光明的壹天，庸何傷呢？

漫談說謊

雄

說謊，現在似乎是頂流行不過了，在個人間，譬如我當天是窮得連飯也沒有吃到，但碰着朋友，便不得不抓着頭皮說：某某人請吃飯，剛吃過龍虎會！又如你身上連喝涼茶的一個銅板也沒有了，但你也許對人說你的甲萬的鎖匙放在太太的身邊。諸如此類的撒謊，眞是舉不勝舉！

現在不只是個人會說謊，連到一個政府，或是一個的領袖，也大撒其謊啊！就拿斯達林來說；他獨裁的成爲。不，他屠戮的成功，是得力他善於說謊，他可以僞做歷史，他可以任意改削列寧的遺著，和僞造文件和證據，準備向世界人士撒謊；並且他猙獰的面孔，還未完全揭露的時候，還向弱小的國家保證過，它是援助弱小民族的急先鋒；它更向世界聲稱過，它是和平反侵略的支持，可是，現在呢？

哈哈！

……如學得滿口的謊話！我愈打愈強，國際於我利，已是陳腐一點的謊話；例如台兒莊大捷，湘北大勝，也人所共知。它是打上折扣的虛報，最近又有所謂新空軍完成，新軍完成，粵北大捷，湘北勝利，豫北反攻，粵北大捷，鄂北第二次大捷，眞是嚇煞人了！然而，事實哩，天曉得！

其實天下沒有拆不穿的西洋鏡的，也沒有無的放矢的，他們雖是奸狡，但侵略面孔已給人戳破了，渝府縱是聰明，但他的勝利，已成了泡影！所謂反侵略也者，所謂最後勝利也者；何所據而云然？這四十一生的大砲是放不得的，妄圖以說謊僥倖，這到不如把握現實，去努力和平好啊！

一個失業女工的淚

言蘊

一天的早晨，爲了清清都市的繁囂，舒舒腔十的積悶，走到靠海一條寬敞的馬路，呼吸新鮮的空氣。這正是破曉未久，晨光隱露的時光，陣陣的海風輕拂着塵襟，感到無限的清快，近岸的三數漁艇，響起了槳聲。在這寥靜清幽的空氣中唯一的聲響，使我感到晨光的朝氣。

看着無邊際的海空，使我回顧到三年來的流浪生活；在開始流亡的前夜，經過無限跋涉顛躓，走到這個爲世外桃源的島上。然而物價的高漲，居處的湫隘，生活的難以維持，深深感到世外桃源的不易居。

雖然能夠暫避了戰爭，而精神的痛苦，經濟的壓廹，已重重地鞭撻着流浪者的心靈！不過，在這清晨，這自然的賦予，畢竟是大公無私的，那末，使我感到人間還有一點的清爽。

忽然一陣孩子的哭聲，驚醒了我的沉思。隨着聲響的視線，看到對面高大洋房的騎樓底下，排列數個不齊整的布幕；我爲好奇心所驅使，走向那裡看個眞切。

在一個張開了一塊布的幕裏，現出了一塊簡陋的居所，這便是一張污穢的牀，和陳舊的衣服；那個剛哭的小孩，睡在一個衣服襤褸的婦人懷中吃乳。旁邊還坐着一個瘦削的女郎，她們正在談着。那個婦人說：「你的媽媽好些嗎？吃了甚麼沒有？」女郎聽了，眼圈兒紅了，沉重地說道：「還不是這樣罷了！沒有醫藥，有甚麼法子好。」「唉！這個時候，那個不艱難呢？就如我們也說來話長呢！偏偏這個出生不着時的，——丟了他，對於自己的骨肉，又心中不忍，拉着他，又不知吃盡多少麻煩，算是大小平安，已是不幸中之幸了」。女郎接着說：「若不是爲了甚麼「抗戰」，何致於這樣，像我們靠着雙手。在平時呢，何致於這樣，唉！現在工廠倒閉了，家鄉失守了，來到這塊地方，人地生疏，找不到工作的頭緒，偏偏媽媽又病了，像她這把年紀，又找不到醫藥，萬一有個長短，叫我怎…怎對得……她？」訴苦的聲淚，刺痛了我的心弦，激動了我的傷感，我沒有勇氣聽下去，看下去，我離開了這愁苦的所在。

唉！多少飢寒線上的同胞，多少苦難中的流浪客，演着多少淒絕人寰的慘劇。呵！誰給他們以危難，誰給他們以痛苦，無底妄戰的災害啊！搗碎了無限人的心。同胞們，和平的明燭，在照耀着我們了，努力罷！

戰時的輸出

雄

在戰時，除了屬於軍事範圍的，能畸形的發展，其他都陷於靜止的困境中，生產落後的我國，當然更不能例外；單拿輸出的一方面來談，已夠使人可怕！在從前輸出，大半是經粵漢路，以本港爲中心站的，自從廣州淪陷，便改由海防等地運輸至港，向國外推銷，現在這條路隨着欽防的失陷，也給日軍截斷！其他如滇緬，滇越，中蘇等國際路綫，又以路程遙遠，運費高昂，使對外輸出，受到絕大的影響。

上面只就運輸困難來說，就是全國的特產區，也丟了十之八九！更直接的影響到輸出的，如此著名於世的棉花，它的產區是在長江流域，現已多握在日軍的手裏了，茶也是我國大宗的出口，可是現在因爲茶區淪陷的多，只有閩茶一部尚能向外輸出，其他江西的瓷，暨狡的皮毛，粵滇的錫銻，四川的桐油，湘贛的刺繡夏布，福建的漆器……雖有輸出，也是有限的，彙以各種產物因受戰爭直接和間接的影響，出產巳異常的減縮，是以我國對外輸出之不景，已成爲事實上無可諱言的，從此渝府的求取外援，只有舉借外債一途吧了！

在這種情形下，渝府還是大肆宣傳：「向外輸出激增」！能騙得誰呢？不過在這遙遙兩年多的戰爭中，渝府爲了支持龐大的戰費，甚麼也要掘俱窮了，而不得不望梅止渴，畫餅充饑吧！唉！既這樣，渝府又爲甚麼不停止戰爭，恢復和平哩？社會安定了，軍事復員，輸出的困難，不但可迎刃而解，而且目前渝府的許多疑難焦急，也可以摒除啊！

兔死狐悲

襟江人

假如有人這樣問：「國與國爲甚麼會發生戰爭？」相信任何人也會這樣的答覆：「爲爭取國家及民族利益使然。」的，這是不二之理。可是，今日的所謂「抗戰」，就不然了！未見其利，先見其害；期間超過兩年半，國家民族猶未得着絲毫利益，不單止沒有利益，反使半壁山河，盡成焦土，把人民驅向死路，試問如此「抗戰」，究爲何來？這的不必說了，單言最近上海公共慈善會報告，一九二九年全年期內，在上海租界拾獲屍骸四萬一千具，單計上海租界那滄海一粟的地方，數目已是這樣驚人，別的還須說麼？這可怕的數目是怎樣做成的？唉！不必說了，有因然後有果，世事必然如此的！設使戰事早已結束，那犧牲在飢餓，盜匪下的無數可憐大衆，又何至罹此災刦呢？

昔人說：「寧爲盛世狗，莫作亂世民」。的確，在戰神司命之下，人命等於草芥，這是毫不怪異的，何況今日的戰爭，乃由第三國際的黨徒挑撥延長的，益發把我們做平民的不作人看了！

「兔死狐悲，物傷其類。」現在我們眼看着無數的同胞，無辜的犧牲了，怎能不悲傷呢！同時，更要慮到將來；倘若戰爭長此未了，自己也難免同樣的慘刦啊！所以，現在我人所深切盼望的，就是結束戰事；因爲戰事結束了，我們就可以跑回祖國生於斯長於斯的家園，過我安樂的舒適生活，不致再受亂離之苦！

走私者言

茄

在一個昏沉的晚上，坐在家裡寫了好些稿，身子異常的疲倦，便扔下了筆，披上大衣，走到街上去，胡亂的蹓躂走了一回，穿過了電車路，人也漸漸的擠擁了，刺耳的市聲，使人不很受用，不過這比坐在鬱悶的房子裡，還可略吸到一些新鮮的空氣！

低着頭，漫無目的地走，突然一隻粗巨的手，向我肩子一拍，我猛地回過頭來，定睛一看；阿呀！原來許久沒有見面的李君。

「茄！想不到這裡碰着你。」他欣喜地說。

「是啊！我們找個地方談談。」說着我便和他跑到某酒家開了茶，坐下細談。

「聽說你在南路某區，當游擊隊的文書，爲甚麼却有空兒到香港來啊？」我首先的發問。

「不瞞你說，我這回來港，是接收一批私貨啊！」他溜着烏黑的眼睛，吸了一口茶，慢慢地說。

「甚麼私貨？」我驚疑地發問。

「私烟！」他沉聲地說。

「呵！把私烟運回內地，運上三兩萬元，倒可有十多萬的溢利！可是內地幾個關卡很難通得過的吧？」我還疑地說。

「哈哈！」他佯笑地說「我們打的是某種的旗子，那一帶都是我們兄弟的勢力範圍，誰敢哼個不字，縱有些地方，我們看不到的，也不過派些使用，便通行無阻！」

「這樣說，你們的入息，倒很不錯啊！」我羨慕地說。

「唉！當游擊隊的，要算我們頂有良心了，我們既領不到餉，並沒有向人民搶刧及強逼商戶攤餉，就其他的隊伍，四出殺掠，燒村子，擄人勒贖，訂封商店來取財物，本分得多了。我們着實足以自豪！不是嗎？我們只是走運些私土，洋貨，疋頭，金條，和鎢等類的東西，以找些世界（錢）而已！並沒有向人民爲難呀！」他口沫橫飛，如數家珍地說。

我飲滿了杯茶，慢慢的聽他說，隨着點了幾樣的菜色邊談邊吃，他忽定了眼睛，瞪着桌上的燒鴿子，向我說：「唉稅！在內地游擊隊設的關卡課異常的重，來往的貨物，抽稅往往超過貨價！內地的物價格騰漲，一條毛巾，要七八角錢，一對襪子，便要塊多錢，才可以買得到，米每元只得四五斤，有的地方，竟鬧到人吃人！其他如疋頭洋貨等類的東西，更貴得可以！像這樣的東西，便很難吃得到！」「不客氣的說一句，游擊隊太幹得不像了，他們很多雖是綠林中人，但多少總憑着良心吧！……」我用批評的口吻說。

「我們是多年的老友，也不怕說啦，其實在戰前，那些土匪，出來搶刧還顧慮到防軍的捕剿，並且臨時召集三數百人，也不很容易；可是今日便不同了，他們藉着游擊隊的名義，向民間搶刧，向商戶勒索，他們爲的是餉，政府還明令獎勵他們，說是抗戰有功，那麼他們什麼不可幹！並且他們……：我雖然是吃游擊飯，但良心上也有點過不去啊！」他有點感慨地說。

彼此又談了些其他的事，沉默了一回，便會鈔一同步出那酒家，殷勤訂了後會，各自分手去了。在歸途中，我不禁深深的嘆氣，那些比土匪還要殘忍的游擊隊啊！」

敬告患眼者注意　況有假冒醫君新爲者注意

印度專門眼科老哥霖摩順

目十年　包醫痊的

敝局在香港開設專醫眼科醫局凡二十餘年爲各界所信仰到門求診醫愈者不知凡幾留影存與像以留紀念患眼諸君來本局診症者可一一見眞醫君診症本醫師用中國言語解釋明白請認明本局名稱地址爲荷（醫務所面告鹹魚欄對面電車路一百五十九號）

凡禮拜日剪此告白不收診金

根治失眠

上海種德堂創製九轉棗仁丹。根治新久失眠。每服必愈。愈後精神加倍。平日門診。每包例收大洋弍元。今因年老退隱。專門賣藥。一盒四包。滬沽大洋四元。港澳切誓不賣。丹成不易。祇派幾家代售。香港先施公司對面歐亞藥行。新世界藥行。九龍新世界藥行。油蔴地上海街叁肆陸號保健藥行。澳門捷聲藥行。淪陷區內。暫收港幣六毫。

女醫　廖慕英

產手接生精通婦兒各科症診所濟善府……號八十六號二樓

山西廣升昌創製

龜齡集　龜齡膠

田陽益氣　固腎填精

專治　憂勞傷身　色慾傷腎　神經衰弱　子嗣艱難　諸虛百損

兩種合沽港銀壹員

代售處　香港　瑞昌藥行　普靈藥行　遠東藥行　民興藥行　唐人藥行　灣仔梁國英　油蔴地　保健藥行　九龍藥行　榮華藥行

本報新到雜誌

新世紀　半月刊　三民週刊

內容豐富言論公正

新世紀　第九期

論壇
- 重慶的和平姿勢
- 英法土結締互助公約
- 日本對歐洲的外交政策
- 德提和平建議
- 蘇俄兼併波羅的海各小國……戎碩英

專載
- 泛論國際情勢
- 湖南辰谿煤礦概略……張立明

譯著
- 廣西的造紙工業……曾之翠
- 汪兆銘會見記……室伏高信
- 封鎖日本計劃的失敗……D. Pearsqn R. Allen
- 蘇德聯盟之剖視……Walter Duranty

文藝
- 高等學堂……沙羅姆·阿萊契姆

史料
- 列寧外交秘史（續）J.W. Wheelere Bnnett

三民週刊　第十二期目錄
- 意蘇態度與歐局……張仲秋
- 歐戰第二月……吳無吾
- 抗戰期間共產黨行動與理論之剖視……曾禮
- 民權主義的政治制度……白瑞光
- 中國政治及其改革……曾寒冰
- 墨索里尼的意大利（四）……C. J. Springge著（戚遠譯）
- 時論選輯　諧得下去嗎……華嚴
- 和平運動之目的與手段……中華日報社論
- 一週大評述……編輯室

各期售價一律港幣五仙

本報營業部代售

時代文選

第八九期合刊本

—經已運到—

▲第十期要目
- 編輯小言……編者（一）
- 共同前進……汪精衛（四）
- 對德國新聞記者談話（特稿）……汪精衛（七）
- 關於組織中央政府……周佛海（一〇）
- 正統國民黨中最積極的鬥士周佛海先生……褚民誼（一六）
- 中日和平的基礎……褚民誼（二〇）
- 中日經濟合作應有之認識……
- 回憶孫中山先生……頭山滿（三三）
- 時論選輯　拖得下去嗎？……華嚴（六八）
- 哀南寧……中華日報（六九）
- 一件史實……中華日報（六九）
- 歐戰畫集（全共八面）
- 時事漫畫（全共七幅）

付錄歐戰特輯
- 歐洲和平與東亞和平（特稿）……樊仲雲（二四）
- 歐洲戰事發生前英德波三國的外交折衝……英國白皮書（二八）
- 蘇俄與歐戰（特稿）……周化人（三四）
- 英國的和平運動……周化人（三八）
- 史太林的陰謀……塔布衣夫人（四一）
- 劇變中的歐洲外交形勢圖……（四三）
- 歐戰的地形與戰略……時代新聞（四四）
- 歐戰觀感錄……孝隱（四七）
- 歐戰與美國……中華日報（五二）
- 巴爾幹諸國之動靜……中華日報（五五）
- 二次大戰勝利者誰？……秋山邦雄（五九）
- 馬奇諾防線巡禮……（六〇）
- 齊格菲陣線內景……（六一）

（每本售價一角）

▲本期要目
- 中華民國之新生命……汪精衛
- 致重慶諸同志電……汪精衛
- 對國外記者論最近時局……汪精衛
- 一　對日本記者談話
- 二　對歐美記者演詞
- 中國與東亞……汪精衛
- 所望於產業界諸君……汪精衛
- 我的奮鬥……周佛海
- 怎樣獲得和平……陶希聖
- 微電之總答覆……褚民誼
- 世界大勢之後顧與前瞻……褚民誼
- 波蘭瓦解之我觀……褚民誼
- 致李石曾書……周化人
- 史達林的新策略……顧仲韶
- 致室伏高信先生……望
- 兩年來的國內文化界
- 外論選評（兩篇）
- 時論選載（兩篇）

每册售價港幣五仙

南華日報營業部及本港各大書坊及各報攤均有代售

本報訂有優待代理辦法各大書店如欲代售請駕臨南華日報營業部接洽

渣甸輪船公司（船期）

啓者本公司茲有堅固快捷輪船
福生　往神戶天津
和生　往上海烟台大板
永生　往汕頭上海
裕生　往汕頭海防
阜生　往海防
泰生　往神戶大板
浩生　往汕頭上海
怡生　往海防
鳥老架生　往山打根
春生　往汕頭上海烟台天津
源生　往星架坡庇能吉打
明生　往汕頭上海
永生　往海防
嘧生　往汕頭上海烟台天津
貴生　往汕頭上海
德生　往汕頭上海
福生　往汕頭上海烟台天津
貴生　往汕頭上海
利生　往山打根
如蒙中買船票及定客位請移玉駕至干諾道中門牌五十號本公司寫字樓接洽 往汕代理永茂生記接洽 外埠均頭上海青島輪船… 客貨物有船務貨物接駁長江… 凡貴客如欲附貨搭… 移玉日本公司寫字樓面議
電話一〇三三二　渣甸公司啓

美泰電版公司

製版精美。起貨迅速。諸君光顧。無任歡迎。

地址：荷里活道門牌第四十九號　電話三二九二五

東區及筲箕灣月底舉行
第二次白晝防空演習
海陸空燈火管制下月初舉行
十餘萬人填報領防毒面具

本港第一次白晝防空演習、在油麻地區舉行、成績異常美滿、至第二次白晝防空演習日期及地點、則迄今尚未有正式公佈、報章有謂已定於明（三日）舉行者、記者爲此、昨特訪問防空總監施雨臣詢取一切、施氏對此、加以否認、謂防空當局擬於本月杪始克舉行、地點在東區及筲箕灣、最後一次之海陸空燈火管制、亦擬於下月第一週中之一日舉行、舉行之後、即遷往跑馬地新建之防空總部辦公、現下地址交回工務局、關於防毒面具、施氏又稱、不日將有中童及小童面具運港、領取手續、一仍其舊、由防空總部發出表通知居民填報領取、目前居民到各警署填報領取面具者、已有十餘萬起、但總部因工作繁忙、未暇審核、故須於下月始能爲居民量度面譜、給發面具云、

樓宇住居空前擠擁
衛生當局嚴查取締
房間超逾限額包租婦人被控
官判罰欵廿元拆除逾額房間

本港住居問題、自中日戰爭發生後、即日趨嚴重、蓋平時已有寸金尺土稱之地方、驟然增加數十萬之人口、原有屋宇實屬不敷收容、然而一般業主或二房東、認爲係弋利之良好機會、實行大量收容政策、因此遂做成今日港九樓住客極度擠擁之不良現象、

住客擠擁 空前未有

據記者所知、現目港中樓宇住客、擠擁程度、實已打破香港有史以來之紀錄、最甚者爲中區之卅間、衛理活道、西區之西營盤、及九龍之廣東道、新填地街等處、上述地方、樓宇多屬舊式建築、居其間者多屬貧苦人家、一般一房東、以業主增加租值爲藉口、大量招納分租住客、因此每層樓宇住客增至三四十人以上、甚至有等多爲五六十人或一百人之多

衛生當局 派員查調

平時每一層樓劃房間三四個者、現時多超過一倍以上、此外復有閣仔床位等、甚至廚房或任何角落、亦有人居住、而上述樓宇多爲舊建築物、在空氣光線方面均異常缺乏、其中一層樓以狹小之面積間房間七八個者、與本港衛生條例實有所抵觸、對于居民健康實予莫大之打擊、近年來各種時症之劇烈流行、對此實有極大之關係、衛生當局關懷市民健康、下時派出潔淨人員分赴各區入門偵衛之屋宇調查、遇有妨碍衛生之處、則飭令改善、對于間隔房間或床位超過限額者、則嚴令拆除、

包租婦人 違例被罰

衛生當局對于不受勸告之包租人、實行提出控告、以資儆戒、中央巡理府昨曾提審此類案件一宗、被告人爲包租鄭姓婦人、被潔淨衛生辦京氏票控、謂在其樓內潔淨當局准許其在該樓間房間三個、而被告竟間至八個之多、復經正式通知着其于廿一天內拆去、亦抗不從命、此案經裁判司些路頓提訊、據被告供稱、謂本人避難來港、不諳法例、復以租值太昂、故多間數間冀能增多收入云、官謂既經潔淨局之正式通知、汝實不能諉爲不諳港例也、遂判罰欵二十元、逾例之房間、限卅四小時內拆去、被告聆判後對官謂本人逃難來港、倉卒間難以籌措罰欵、故請求給以兩星期之時間、使能向外移借、官許之、並謂如逾期不能繳罰、則須入獄三月作抵云、

港大入學試 昨截止報名

香港大學每年一度之大學入學試、每年仍定期六月間舉行、經由港大當局於去年底通告各中西中學校當局、請其派出中學畢業生、或相當程度者前往應試、大學當局、並將報名冊寄給各學校、限期最遲昨日將冊繳回、逾期無效、至開考日期、將由港大再行通知、大約將在六月初旬舉行、一連十天、考試地點、在港大禮堂或英華書院禮堂云、又查各中西學校早已將報名冊及應繳之手續費、已寄返港大、聞參加本年入學試之男女學生、爲數頗見擠踴、實數統計雖暫未知、但總在六百人以上云、

莫理士聘醫生護士

○○○○具有資格可以應徵○○○○

深圳平湖南頭各處之救傷醫院、主持人莫理士氏、以各該醫院關于人事與物力、均有加强其力量之需要、故擬增聘醫生藥劑師及護士等多名、凡在內地修習曾領有畢業証及服務証書者、可于日內親筆書面、寄交本港文咸東街二十六號、函內須詳列履歷籍貫年歲住址、以資抉擇云、

廢曆新年 船政署放假

廢曆新年、即本月八日及九日、本港定爲公衆假期、船政署規定該兩天完全停止辦公、但爲利便出口輪船起見、洋船部則于九日上午十時至中午十二時、帆船部則於同日上午十一時至中午十二時、仍舊辦公、船務有關係人士、希爲留意云、

女子駕車 墮入水塘
可無性命之虞

○○○○兩英軍官拯救出險○○○○

昨日下午、有一自用汽車墜于九龍水塘、司機少女險被溺斃、卒由英軍官拯之出險、查司機少女蕭女士、廿三歲、於昨日下午由九龍駕自置之摩利士汽車前赴沙田、當車到九龍水塘側、彼忽憶有一重要雜物一包、放置家中、忘記携帶、於是轉舵欲返九龍、不意該處路面甚窄、轉舵非易、蕭女士將車擺橫之後、發覺其車尾輪、被擱于渠邊、欲前不得、彼於是脚踏于油掣欲轉「三波」、倫擬盡力將車翻轉、而陷入渠邊之後輪、不獨不能拔起、反將全車墜入水塘、倘幸所墜非深、水祗蓋過車頂、即不復下墜、蕭女士遭此意外、不免大驚、乃極力掙扎、卒因彼本人不大諳水性、飲水數口後、即行昏厥、當時附近有苦力多人、見此情形、彷徨無主、此時忽有兩位施福警英軍官、一名麥齊利、一名麥堅陀士駕架、駕車經過、見苦力聚觀水塘、知必有事、於是立即停車調查究竟、詎下車後、見一車沉于水中、復見有頭髮浮于水面、知其中必有人焉、於是麥齊利即脫下外衣、縱身入水、將車門弄開、麥氏一手執着蕭女士之頭髮、帶之登岸邊、復得麥堅陀士駕架之助力、將蕭女士舁上路而協力以人工呼吸、時則蕭女士已面如土色、亦無呼吸、恍如已死去一般、惟兩軍官撫其身仍暖、知尚有望、於是繼續努力施以人工呼吸、未幾、義勇軍軍官杜蘭大佐、由羅湖邊警返港、駛經該處、亦下車施以初級手術、再過一會、有一貨車經過、三軍官乃要求貨車司機舁之往九龍醫院、各軍官復恐蕭女士在貨車上感受不適、乃將彼之車熱搬上貨車、由施福警使蕭女士臥于其上、由兩軍官沿途施以人工呼吸、直至九龍醫院爲止、蕭女士到醫院時、尚在昏迷狀態中、及經醫生予以救治、乃始清醒、現日蕭女士精神雖仍疲倦、但經過良好、可無性命之虞、目下蕭女士之車仍沉于九龍水塘、昨午某車房已派出機車前往打撈、該車雖經海浸但淹浸者爲淡水、可無大碍、又蕭女士墜塘後、若無兩軍官之經過、抑或兩軍官施以人工呼吸時稍苟無恒心、則蕭女士之性命必不保、蕭女士在醫院中復甦後、知兩軍官拯之出險、極表謝忱云、

鮮魚行總會
新職員選出

僑港鮮魚行總會、民廿九年第二十屆職員、經已選定、正主席黃秩芬、副主席麥登、正司庫袁和興、副司庫葉建忠、正司理葉德貴、副司理莊敬修、核數員楊紹棠、評議長徐玉興、幹事長黃植庭、交際長劉會根、學務長詹達山、糾查隊長鄭運棠等、及各部職員數十名、共同負責辦理會務云、

粉嶺馬會 又將賽馬

粉嶺馬會春季大賽馬又將舉行、該會「關地杯」賽、發行一元大馬票、頭彩二萬餘元、現已在馬票部、下諾道中十七號頂樓、開始發售云、

火刦兩虛驚

○○○○大道中住戶虛報被刦○○○○
○○○○九龍城發生火燒煙通○○○○

前晚深夜、中央警署、得接報告、謂大道中某號三樓四號閣道洗刦、警署得報後、立即派出大隊中西警探前往查究、後乃查悉其爲虛報云、

又九龍城啓義道某號、前晚十一時二十分、煙通噴出濃烟、繼之火光熊熊、居民睹狀、恐釀成災、乃一面自行取水澆救、一面電請消防隊、派車到場協救、減火車抵步時、居民已將火澆熄云、

舉行國貨展覽大會
本月五日起 一連八天地點在跑馬地

香港中華廠商聯會、爲予僑胞對國產貨品以認識、及促進大衆購用起見、由民國廿七年起每年舉辦中國貨品展覽會一次、收效極著、該會現以國人在港所營各種工業、比前增加倍蓰、故將今年之第三屆展覽會擴大組織、俾全港國貨廠商得以參加、會場已定在跑馬地停車場、（即跑馬地對面灣仔道與摩禮信山道曠場）、爲展覽地點、會址所佔面積極廣、場內共搭有木屋四十餘座、用帆布蓋成、每間成攤位四個、對於徵集辦法、凡屬國貨、不論是否廠商會會員出品、均得參加、但須先由該會審查方得展覽、展覽日期由本月五日至十二日、即舊歷十二月廿八日至元月初五日）、一連八天、展覽時間、五日至七日、由正午十二時至晚間十二時、八日至十二日、由正午十二時至下午十時、場內東西兩區、并設辦各種游藝助興、入場券每張一毫、遊客可憑券在場內貨攤換取同等價值之貨品、記者昨午到場參觀時、見場內各攤、星羅棋布、整齊劃一、且各攤位、以雜木及帆布爲建造之原料、加以美術之裝飾、將來當必美輪美奐、又該會入場處、則用木料砌成城樓一座、極爲壯觀、該會此次展覽之偉大、爲本港空前未有云、

疑中途失事
小型遊船「伊華拉」

墨西哥領事、在港訂建之小型遊船「伊華拉」號、上月十六日動程離港、原定十日後、當可抵達菲律濱、但至今仍未見踪影、不知是否中途失事、現在岷尼拉海關經已分別通電各方、要求一般海上船隻注意、查究該遊船行踪云、

過去壹週間
車輛失事七十二宗

據一月二十七日（星期六）中央警署交通部發表統計、過去一週間、港九新界各處發生車輛失事案共七十二宗、結果死二人、傷二十七人、死者俱屬男性華人、一八年十歲、因下電車失愼重傷致命、另一青年二十四歲、因所乘貨車失事、撞入騎樓、身受重傷慘斃、至於傷者、中路人占十二名、其餘俱屬乘車者、失事起因、車輛互撞者三十一宗、路人與車相撞者二十宗、其他二十一宗云、

六嫌疑海賊 被控在果洲海面行刧
謙司令押候四十八小時查究

有某號無牌貨艇于前月卅日在担桿山附近果洲海面、被六賊械刦、損失貨物一大宗、事後該貨艇主事人、返水師警署報案、警方據報後、隨派出水師小輪出海查、結果逮獲疑賊六人、迨昨午水警署幫辦權審威、乃將該六人提控于九龍巡理府謙司定、被告六人、均爲漁船夥伴、同被控于一月三十日在蕉洲海面一無牌貨艇上、刦去楊林娣衣一個、吳兆祖柑五担、蔗包袋一百個、楊感銅仙一袋、楊清銅仙兩袋、沙魚翅二條、楊暴炎銅仙一袋、及楊千南鹹魚兩細、犯黨行刦罪、謙司諭押候四十八小時查究云、

華北美兵 撤調歸國
昨載送到港

美國駐華運輸艦韓德遜號、前日由滬到港、儎來美國水兵一百八十九人、另有美國駐平津陸軍、及華北水兵若干人、若輩此行、係奉調回美、該艦在港將逗留相當時間、然後經小呂宋、關島、及檀香山回美云、

國產標準
小型球
全國選用

大批運到，優待小型球協會，九龍小型球總會，小型球聯會會友，兒及童游樂場註册之球隊，照原價概收八折，并承代造小型球球門，球網，球衣，[illegible]鞋，襪等，歡迎各小型球球會會友參觀，香港區各小型球球會，如欲購國產標準小型球，可往灣仔水[illegible]街同義研究會購買，或去函九龍華興書局（電話五六二一七四號）通知，本書局經理當即派伴將小型球按地址送上，概不另收送費，參加第三屆鼎權鼎聯賽之球隊，已全數購用，盼各球會球友，皆採用國貨標準小型球，常備港九學校教科書，選售優等文房用品，及排球籃球等。

華興書局　九龍旺角上海街門牌四百九十六　電話五六二一七四

愛蘭止咳露

總發行香港皇后大道中三八零號分行廣州西濠二馬路三聖宮街十七號

止防遠部大藥樂理
咳癆年底販店國處
除療喉清一均英
痰肺症陽元售經

接體育版

本週足球賽 光華戰警察會一役
志在必勝昨已另排陣容

光華會足球隊、本屆中聯會中西聯賽負敗多次、對于錦標前途、已無染指可能、即對于特別銀牌、亦已于第一戰時爲東方所挫、本屆聯賽中、欲圖爭得一席、已感希望甚微、惟該隊之實力、前鋒進取固不弱、如卓石金之射門工夫、鄧文治之衝刺、劉福全之控制得宜、加以黃景聰傳盤活躍、至後衛防綫、雖形薄弱、但李國威楊子祥打來、尙稱穩健、獨該隊出戰人選、往往錯佈陣容、恒有顧此失彼、而前鋒雖勇、每未能互相默契、且位置零亂形成各自進取、致予對方以逐個擊破、最近該隊出師多告失利、此爲失收之主因、惟本星期日、光華會再戰警察會於對海界限街、但全軍抗戰精神不渝、本週出戰警察會人選、昨日經已選定、門將仍以黃華繼接充、衛虞樹嘉亦再臨戰綫、中衛楊子祥錯守中關、鍾燄芬統任前綫、輔以鄧文治、劉福全、卓石金退班休養、田榕發客串右翼、陣容頗强、警察會固非勁旅、但後衛之布力般、中衛哥夫、防守實力、而前鋒花利亞、黃文貴、侯偉、傳盤衝刺、在任足予光華以威脅、屆時兩軍接戰、光華如能傳遞得宜、位置分明、勝利固非難事、茲將陣容如下、

黃華繼　李國威　虞樹嘉　謝錦洪　楊子祥　鍾輝林　黃景聰　鄧文治　劉福全　錢燄芬　田榕發

中華 體協會舉辦之乒乓

單人團體賽、已于月前賽竣結束、冠軍經已有主、至頒獎日期、該會乒乓部主任爲隆重起見、曾函請澳門乒乓勁旅來港角逐、屆時并舉行頒獎、但澳隊對於來港費用、則擬由體協會負責、惟協會以開銷過鉅、未予接納、須俟磋商完滿後、方能實現、至頒獎日期、亦因此延擱云、

乒乓零訊
凌風

社主辦之采芝齋鼎乒乓大決戰、已定於今明及五日一連三夕舉行於孔聖會球室、首塲由孔聖B對振成、查孔聖B於初賽時擊敗振成隊、該隊擁有最近紅磡冠亞季軍之陳承昌、袁鏡允、胡詠常、復得復起之削球能手周振球及陳漢初鄭奕興等助陣、實力非常雄厚、振成隊員則多爲球國宿將、如最近全港單打季軍之雷銳璋、全港雙打冠軍之李永庶、埠際代表馮國浩、後起英才李志超、黎紹漢、李漢鈞、譚本立等、皆經驗充足、能征慣戰之士、實力之强、可以想見、次塲孔聖A對美星、孔聖A爲本港十年來之乒乓霸主、隊員則有蟬聯三屆全港單打冠軍之蕭紹球、亞軍李俊亨、長勝將軍李達雄、劍球聖手劉國柱、蕭紹節、後起之秀楊鶴齡、李志清等、軍容之盛、一時無兩、惟美星實力亦頗不弱、該隊異軍突起、自經數月來之苦練、球術已登堂入室、各將技術、已無瑕可摘、今夕苟能鎮定應戰、大有戰勝老盟主孔聖A隊之可能、健將則有盧桂生、趙治君、梁焯輝、黃瑞生等、總之、今夕之兩塲大戰、精彩之塲面、定必難免、寄語球迷、幸勿錯過、

惠陽

青年會乒乓球隊、昨夕與紅磡雷電隊作友誼比賽於惠青球室、雙方均有佳妙之演出、惠青隊技勝一籌、以四比三勝、成績如下、

△雷電隊		△惠青隊	
王玉明	〇	余文開	二
周國寶	〇	馮國浩	二
陳志豪	〇	謝俊亨	二
吳云標	二	駱松溪	〇
陳志豪	二	廖廷楷	〇
崔志非	〇	鄧培基	一
吳云標	二	陳潤發	〇
總分三		總分四	

香港區

△朗星與天光社合組球隊、今與勁旅太平戲院隊作戰於銅鑼灣海軍球塲、上午七時開賽、又星期六日下午五時戰大中華舞廳隊於修頓園、同日下午三時與皇仁紅白社賽於皇仁球塲、星期日（四日）上午七時與南洋烟草隊賽于加山工業球塲、均有精彩可觀、

△天光社對太平隊
麥兆寧　鄧玉　葉植爲　何紹根　曾文光　尹誠心　劉永華　朱永强　馬漢年　馬瑋林

△朗星對皇仁紅白社
李兆寧　曾文光　葉植爲　陳炳賢　簡植因　陳炳賢　文孝　尹誠心　羅仁傑　朱永强　蔡劍鴻　何紹根

△天光對大中華
陳翰修　何佐賢　鄭鑄祥　陳炳賢　曾文光　文孝　朱永强　黃永康

簡植因　何紹根　羅仁傑　鄧玉　文孝　鄭鑄祥　楊杏樓　朱永强　劉戰漢

△無名小型球隊、昨戰漢英中小童組于修頓球塲、小童組無名以一比三負、中童以一比一言和、無名陣容如下、

△中童組　郭芝昌　郭杰林　陳晉元　黃顯志　鄭國樂　李發源　杜可居

△小童組　羅炳章　羅路　炳黃　泉　黎自强　石兆劍　馬兆倫

△昨天灣仔修頓園、小型球鬥爭、爲同義隊對紅星隊、雙方進攻退守、球迷有良好批評、同義譚煥章穿揚一箭、馬到功成、下塲紅星張松根作中鋒、李殿祺扳回一城、張松根作式之前鋒、輸送糧草、煥章遠射、又告中的、張松根三挑、過二關、輕傍入網、而成三比一之數、同義隊勝、

△同義會　伍其德　劉鎮仁　莊錦全　張松根　譚煥章　陳煥賢　林炳根上　羅桂全下　馬義雄下

△太子道警察學堂華警員志小型球隊、昨日與香港勁旅傑堂小型球隊、作友誼賽於該學堂球塲、戰來頗多精神彩、惟以球塲廣大、傑志雖然藝高、仍感不慣、卒以一比六而爲地頭龍華警員所挫、但華警員亦未盡以佔地利而獲勝者、蓋其球藝之突飛猛晉、與乎各健兒之氣力充足、是亦致勝之緣因也、

△華警員　何齊善　謝廣　李惠忠　葉儀　楊松旺　鍾漢演　李農　馮書　胡保亭

明日秩序　魁星對冠軍B　旺角　五時止

九龍區

△九龍城强華小型球隊、昨（星期三）日下午五時、與漢英漢作友誼賽于修頓球塲、强華上半塲以一比零佔先、由蔡顯天生射入、標樣再賽、由蔡漢清單刀直入一球、直至完塲、卒以二比零勝、强華球員如下、

梁耀燊　何富倫　馮梅吳　榮軍基　黃兆基　馮貴修　麥兆雄　盧少峰　華小型

△華光小型足球隊、承眼前豪酒店隊之約、定今日下午三時作友誼比賽於修頓球塲、華光球員如下、

劉永祥　賴稚倫　梁榮煜　陳錦源　賴天生下　翁瑞文上　蔡漢清上　翁瑞文上　蔡漢清下

△今日下午五時、香港洋務工會小型球隊、移師渡海、與荔枝角醫院小型球隊、作友誼賽於旺角球塲、

△荔枝角醫院　葉賢　梁賢　張子雲　經張　李聯煊　鄧懿　鍾培　劉榮光　金現

△香港得法小型球隊、定於本星期日（四日）上午七時半、與華警員對賽於太子道、警察學堂球塲、經將秩序及球塲錄發、並於何文田球塲、

注意

上列時間、雙方同意改定、務須依時派隊出塲競賽、

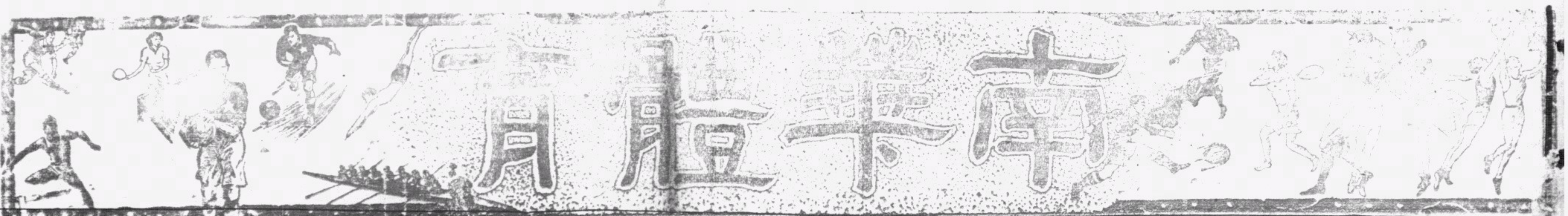

足球總會昨實開 緊急小組委員審訊會

麥基卒被判終身不能在香港賽足球

總會管理委員與協會俱定今日開會

夜郎自大者又多一次低能的大張揚

球場舊侶

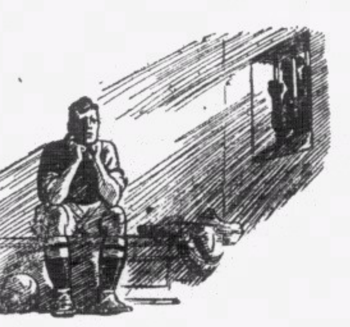

絕不自知低能而倘沾沾自喜者、世間當不乏其人、然既被人執着「痛脚」、乃隻字無以自辯、反無聊地斷斷他人做末之漏隙者、當是世間少有、區區一人人俱有之美聯社電報、因趙印關係一時漏譯、也值得挑剔、則屢將消息錯登者、又將何以自圓其說、如果能譯一條普通電文便自詡消息靈通、則足球裁判會二月開會消息反拾人餘唾一事、又不知合否自認低能、

昨日下午五時半、爲足球總會緊急小組委員會繼續審士葛隊乙組球員麥基被控毆打球証一案之期、乃有自翊消息靈通者、竟誤指其爲管理小組委員會議、其實管理小組委員、實定於今日下午五時十五分開會、即中華體育協進會、亦改定今日下午五時半、而後在華人行八樓卓球室開會、幷選初三出戰軍聯之華聯陣容、非昨日開會也、

關於士葛隊球員麥基被控毆打球証一案、昨再由緊急小組委員荷蘭士、李惠堂與谷巴海軍上尉、會同總會秘書高頓北與副秘書蘇沙等繼續會審，傳問雙方証人既畢、各委員認定麥基被控毆打球証罪名已成立、以爲事體嚴重、特判麥基終身不復能在香港參與足球總會舉辦之球賽，至於該員因以犯規之一場賽事、則作爲警察隊勝論云、

歡送征滬諸君

球場舊侶

因華人球員一律放棄應選權、西人文員隊中又有數位高手因商務關係、未能油源傾注、足球總會經幾許之艱辛、然後勉强組成之本年香港征滬足球隊、已定於今日乘渣甸公司之怡生輪船赴滬去矣、按諸昨日足球總會之最後命令、已確定由隊長大告山奴衆任領隊之職、一行共十五人、其居港者、定於今晨八時半、齊集皇后碼頭、乘裕利小輪開赴該輪去、至寓於九龍方面者、則於同時齊集於尖沙咀水師碼頭、乘支倫利小輪開船、球員名單如下、領隊員兼隊長大告山奴、麥士威、S史杜蘭治、E史杜蘭治、寶吾、夏仙、花路、佳氏、麥士維路、荷息、霍士、韓尼波路、李安納、加士地路、麥衣雲、但願一行十五衆、一帆風順、安抵滬濱、賽時莫失香港威風、必努力以赴、苟能將年前歷史重演、得勝歸來、吾知港人必有爭捧貴重贈品、到時佇立江干、敬候歸帆者也、

據上海報紙及論事必呵其所好者、則咸謂諸君此行絕無制勝希望矣、即如我一意祈望於諸君者、既日前日諸君對華聯上半場之演出後、亦未敢肯定諸君之必能勝人也、惟細考諸君之各個藝術、則大有能人在、語云、「知彼知己、百戰百勝」、到時倘能因才爲用、一變陣容、則爲力必較在港之演出爲多力、如是則縱未必勝、亦未必便有大敗之虞也、

吾昨與已得個中三昧者共同研究、咸以爲作埠際正式賽會時、苟以李安納與肥史井究後衛、大告山奴退當正中衛、而轉以夏仙與韓尼波路、前鋒由右至左爲加士地路、荷息、霍士、花路、與衣史杜蘭治、則事或可爲也、中衛之寧捨佳氏、蓋礙於不能於一塲用多過三員陸軍中人之定規故然、否則當中衛以佳氏代夏仙、則守力必更足、又何疑然、願大告山奴君必考慮斯言、到時妥爲自處、有厚幸焉、

簇新之足球消息

球探

昨據某方面傳來消息、知足球總會對於香港埠際足球賽會事務、現已在積極籌辦中、南華體育會亦已與工將棚座、修葺一新、農曆假期四場大賽會之球証名單、昨亦已由足球總會派定、名單已見球証類程序預告一欄矣、至於一切招待客隊等之詳、則惜足球總會可於明日公開正式宣佈、又風聞東方士葛隊之第二週特別銀牌賽會、現已定於二月十九日（即征滬隊回港之翌日）舉行云、蓋士葛隊有荷息被選赴滬、是以不能在本週舉賽也、

各項球類比賽秩序

籃球

二月三日（星期六）　下午六時半

女子錦標　勵志對西南…………中青會健身室

足球

二月三日（星期六）　下午四時

甲組銀牌　南華A對海軍隊…………加路連山　（球証）米尼漢（巡邊員）呦臣…荷利沙

下午二時半

乙組銀牌　南華A對八營砲兵…………加路連山　（球証）科士打

下午四時十五分

乙A聯賽　香港會對傑志會（6-2）……香港會塲　（球証）背歷

乙B聯賽　大學堂對九龍會（3-3）……九龍會塲　（球証）士蔑夫

下午二時四十五分

丙組聯賽　打旗隊對五營砲兵（1-0）…陸軍球塲　（球証）梳路打

印陸軍對廿四營砲兵（1-3）九龍會塲　（球証）葉九臬

下午四時十五分

軍醫隊對士葛隊（6-0）……陸軍球塲　（球証）邊咸

二月四日（星期日）　下午四時十五分

甲組聯賽　東方會對南華B（2-1）…香港會塲　（球証）奇勒（巡邊員）威爾遜…士蔑夫

光華會對警察會（1-2）……界限街塲　（球証）福特（巡邊員）威扒…押辣

下午二時半

乙組銀牌　國際隊對警察會…………界限街塲　（球証）郗胡

丙組聯賽　電燈公司對南華會…………香港會塲　（球証）背歷

網球

二月四日（星期日）　下午三時半

女雙打決賽　招俊釗夫人與杞麗妃小姐對李數夫人及諾德夫人　軍人聯歡會

下週比賽秩序

足球

二月七日（星期三）　下午四時

銀牌賽　警察會對米杜息…………界限街塲　（球証）米者路（巡邊員）埃銀…多利

下午二時半

乙B聯賽　大學堂對警察會（2-7）……界限街塲　（球証）菲獵士

二月八日（星期四）　下午三時半

埠際賽　西貢隊對香港隊…………加路連山　（球証）史秃士（巡邊員）卑亞特…科士打

二月九日（星期五）　下午三時半

埠際賽　西貢隊對東方會…………加路連山　（球証）葉九臬（巡邊員）施利華…希胡拉

二月十日（星期六）　下午四時

慈善賽　華聯隊對陸軍聯隊…………加路連山　（球証）奧馬

二月十一日（星期日）　下午三時半

埠際賽　西貢隊對南華會…………加路連山　（球証）希胡拉

甲組各隊積分表

隊名	（次數）	（勝）	（和）	（負）	（得球）	（失球）	（得分）
南華A	十三	十一	一	一	四六	十五	廿三
東方會	十三	八	二	三	卅六	廿	十八
南華B	十二	五	三	四	廿九	廿八	十三
九龍會	十二	六	一	五	廿四	廿六	十三
米杜息	十二	五	三	四	四一	廿六	十三
光華會	十三	五	一	七	廿八	卅三	十一
警察會	十四	三	五	六	廿二	卅三	十一
海軍隊	十四	五	一	八	卅	四四	十一
士葛隊	十二	三	四	五	廿	廿四	十
聖約瑟	十二	四	二	六	廿四	卅四	十
香港會	十三	三	一	九	廿	卅七	七

乙組A各隊積分表

隊名	（次數）	（勝）	（和）	（負）	（得球）	（失球）	（得分）
南華會	十三	十	二	一	四一	十四	廿二
東方會	十四	九	三	二	卅一	十六	廿一
三十營砲兵	十三	十	○	三	卅七	十四	二十
八營砲兵	十二	六	二	四	卅一	廿三	十四
軍需隊	十二	三	三	六	廿三	卅五	九
五營砲兵	十四	三	○	十一	十六	卅五	六
傑志會	十三	二	二	九	廿三	四二	六
香港會	十一	二	○	九	十四	卅七	四

乙組B各隊積分表

隊名	（次數）	（勝）	（和）	（負）	（得球）	（失球）	（得分）
工程隊	十四	十	○	三	四七	十五	廿二
士葛隊	十四	九	三	二	卅六	十四	廿一
光華會	十四	九	二	三	卅三	廿三	二十
打旗隊	十二	六	二	四	廿	十九	十四
飛機隊	十四	五	二	七	廿三	廿四	十二
警察會	十二	二	四	六	廿三	四五	八
九龍會	十三	二	二	九	廿	四五	六
大學堂	十一	○	一	十	九	四二	一

丙組各隊積分表

隊名	（次數）	（勝）	（和）	（負）	（得球）	（失球）	（得分）
廿四營炮兵	十六	十	三	三	四六	廿六	廿三
南華會	十五	九	三	三	四十	廿	廿一
軍糧隊	十五	九	三	二	五四	二十	廿一
國際隊	十四	七	五	二	卅四	廿五	十九
三十營炮兵	十六	八	三	五	卅七	卅二	十九
士葛隊	十四	八	二	四	卅六	廿二	十八
工程隊	十六	五	三	八	卅六	四三	十三
軍醫隊	十六	五	一	十	廿八	四九	十一
打旗隊	十七	五	○	十二	廿四	五○	十
印陸軍	十三	三	三	七	十九	卅五	九
電燈公司	十	三	二	五	廿六	卅六	八
五營砲兵	十五	一	四	十	十	四一	六

港滬埠際第二賽 滬決選麗都代華聯

人才零落選拔當局大感才難

足球重心集中麗都不再旁求

（上海廿八日快訊）關于埠際足球第二賽出戰香港之華聯隊問題、此間（指上海）因人材零落、名將又或病或傷、大感材難之嘆、此次西人足球會自接得港足球總會正式邀請來滬參加埠際賽之正式函件而排定秩序以後、即將華聯隊之選拔責任、商請本市（上海）惟一領袖某氏、仍循往例、全權辦理、惟因上述之種種關係、大有無從着手之苦、蓋自華軍西撤之後、

足球重心

集中於麗都與東華兩隊、其他球會雖間有眞材、或因馬齒日增、徒感老去、或則薰、同器、玉樸、[illegible]、尅令人選之甄拔、祇可於麗都與東華兩大之間着眼、然自戴麟經高東球鞋、賈幼良重傷未痊、莊友仁因年關伊邇、眼務繁忙、以後堪爲干城之選者、自非

麗都莫屬

茲悉此事已由理想而成爲事實、據記者昨（廿七）晚所得之確息、則此事經某氏縝密考慮以後、已完全決定採取西聯某委員所提議之原則、惟據某氏表示、仍擬採用華聯名義、但商請麗都單獨、

代表華聯

記者旋以此事叩詢麗都體育會高會長、據談華聯攸關國體、責任綦重、麗都足球隊自成立以還、雖從未有遇意外之事端、如以一麗都球會名義應戰一埠際隊、已感責任過重、今再代以華聯名義、益覺不勝負担、敝會曾再力辭、惟某氏情誼殷切、再三商懇、殊亦未能却其盛意、不得不

勉爲其難

但曾建議某氏、本市球會繁多、良駒伏[illegible]、在所難免、最好能悉索以求、俾匡麗都之不逮、而完成華聯之原來本意、即或未愜所求、則亦以麗都球會名義應戰爲安、單獨代表華聯、殊不免續貂之譏、此事現已商請某氏

再加考慮

云云、惟據記者最後所得確息、則某氏已決請麗都單獨代表華聯、不再旁求、蓋勉强奏合一二、默契方面、斷難純熟也、至名義方面、則採用「麗都」、雖不無尚有致慮之餘地、但百份之九十、將採用「華聯」云、

明日排球賽 漢中對英皇

大生杯排球賽、明（三日）下午三時半、英皇戰漢中、英皇陣容擁有何漢、林作芝、許漢賢、蔣英超、進攻力頗勁、但漢中隊伍灼榴、區應全、盧百寧、李鎮安、網前突擊中肯、勝利當可穩操、兩隊人選如下、

（漢中隊）譚秉堂、區應全、盧百寧、盧康元、李鎮安、陳錦池、鄭燦棠、伍灼榴、鄒秉新、周滋樞、張壽彭、劉庭釗、

（英皇隊）葉錦春、何漢、蔣惠文、林作芝、余潤德、潘世安、袁泉、鄒啓明、蔣英超、陳家有、許漢賢、鍾華超、姚德聯、任繼先、

友誼籃球賽

晨鐘體育社籃球隊、於昨卅一日與青支會作籃球友誼賽於該會球場、查兩隊均爲島中時下勁旅、青支會擁有石振達、陳新球等健將、而晨鐘亦屬慣戰之師、故一經接觸、戰情緊張、上半時青支會佔優勢、節節領前、下半時易位後、晨鐘社形勢轉好、以隊長陳耀寧最爲出色、衝刺投籃、百發百中、一進一退、有如無[illegible]之馬、青支會後衛難[illegible]其鋒、戰至完場、晨鐘社卒以五十七比四十九奏凱而還、茲將兩隊球員名單及戰績錄後、

△晨鐘社 姓名	得分	△青支會 姓名	得分
陳耀寧	卅三	石振達	廿四
馮植洪	八	廖寶琦	六
李惠彬	五	陳新球	五
羅永添	五	梁偉雄	四
林錫均	二	熊元忠	八
阮振邦	四	余國藩	二
曾倫	○	總分四十九	
邵惠忠	○		
總分五十七			

今日潮汐　退　上午九時十分　漲　下午四時四十五分　上午四時五十分

小型球 各隊通訊處

▲香港區

（會名）	（通訊處）
天光社	灣仔軒尼詩道二百四十九號曙光書局馬漢年
麗都隊	跑馬地集祥街二號三樓
紅星體育會	西營盤正街十五號地下
大東北體育社	第五九七號信箱
和風	德輔道西二百○五號A四樓左潤佳
商務隊	中環雲咸街七十五號
黑灰體育會	西營盤松秀西街一號
同義體育會	灣仔水渠街十號三樓
得法隊	中環德忌笠街一號得法公司
永南隊	灣仔駱克道七十九號四樓
	晨鐘體育社籃球隊、應鏞
吼聲隊	中區四方街十九號三樓梁輝
雲鵬隊	耀華街二十三號樓下
渣打銀行隊	渣打銀行張漢華
告羅士打酒店	中環必打街告羅士打行八樓
業餘體育會	
青年體育社	鴨利洲大街五十八號二樓
大公隊	大道中卅叁號大公報
華光體育會	荷李活道五十一號樓
怡和隊	怡和洋行
太古華人體育會	太古船澳內
茂機隊	德忌笠街一號B
中華隊	大道中八十二號中華大藥房
粵華隊	大道東一百五十一號二樓
賽球隊	莊士敦道一百五十九號二樓黃少樓
無名隊	洛克道二百七十七號三樓羅炳泉
勵志隊	跑馬地摩利臣山道一十九號地下
藍鷹隊	山村道四十一號地下何述勤
必地利隊	雲咸街十六號
德臣隊	雲咸街二號A
美新隊	鴨巴甸街十八號B
大東隊	德輔道西三百○八號
中華舞廳隊	大道中六二A號
西園隊	水街八號西園戲院
世界隊	中環德忌笠街新世界餐室
滙豐隊	德輔道滙豐銀行
記者隊	威靈頓街記者公會
孖喇隊	皇帝[illegible]孖喇西報
劍虹隊	閣麟街二十五號二樓
國民體育會	中環賢善里十二號四樓
正社隊	千德道九號
凌風體育社	德輔道西二百○五號二樓
研藝體育會	灣仔捷船街適安吉二樓地下
模範隊	鵝頸橋波斯富街二十二號地下
九一八體育社	大道中六十一號[illegible]上勿添文洋行內
國民隊	懷德里五號三樓卓鏞池
商專隊	雲咸街七十五號
樸行隊	上環東街十號
集智隊	灣仔軒鯉詩道十二號地下黃錫輝
東華隊	東華東院體育會
大酒店足球隊	莊士敦道一百四十八號三樓

▲九龍區

（會名）	（通訊處）
新圖强體育會	九龍基龍街三十五號地下鄧乃冠
飛馬隊	荔枝角美孚貨倉
羿弓隊	九龍城打鼓嶺道五十三號三樓
新聯隊	尖沙咀疏利氏巴利道三號
華青社	廣東道十三號三樓
劍力社	長沙灣道二百九十三號
日星隊	油蔴地吳淞街十九號四樓
大光隊	廣東道七號二樓
南利體育會	旺角上海街六百七十六號
聚衆社	油蔴地炮台街十四號三樓
游鑿隊	旺角上海街四百九十六號華興書局
鴻英隊	砵崙街三百九十六號四樓
城星隊	油蔴地廟街一十八號二樓
游國隊	油蔴地吳淞街一百一十四號三樓
雄長隊	旺角新塡地街二百七十七號地下
少英隊	官涌柯士甸道廿七號二樓
星明隊	公衆四方街光明戲院
雄星隊	油蔴地廟街十一號二樓
雄光隊	深水埗元州街四十三地下
青年社	官涌廟街二百四十六號三樓
電星隊	深水埗元州街四十三號地下
業餘隊	旺角花園街一百五十七號
克英隊	彌敦道四百八十九號三樓
飛鵬隊	深水埗福榮街六十二號地下
滌雲隊	尖沙咀廣東道十五號二樓
進華隊	油蔴地上海街二百七十四號二樓
超英隊	深水埗石峽尾街四十九號南方學院
新新隊	彌敦道新新[illegible]
[illegible]隊	[illegible]街九十五[illegible]地下

戰地歸鴻

南華畫刊 第伍捌期

老眼昏花的七十高齡母親，得接她的兒子從戰地寄來的喜訊，快不為去找隔壁的友人來解讀她兒子任戰地的狀况……↓

今年的聖誕，雖然沒有父親參加；但得接父親從戰地寄歸的音訊，其樂更此恭祝聖誕更高與啊！→

↓慈愛的母親，戰地生活，雖然覺得有點苦楚，但是身體健適如恆，這最可告慰你的。

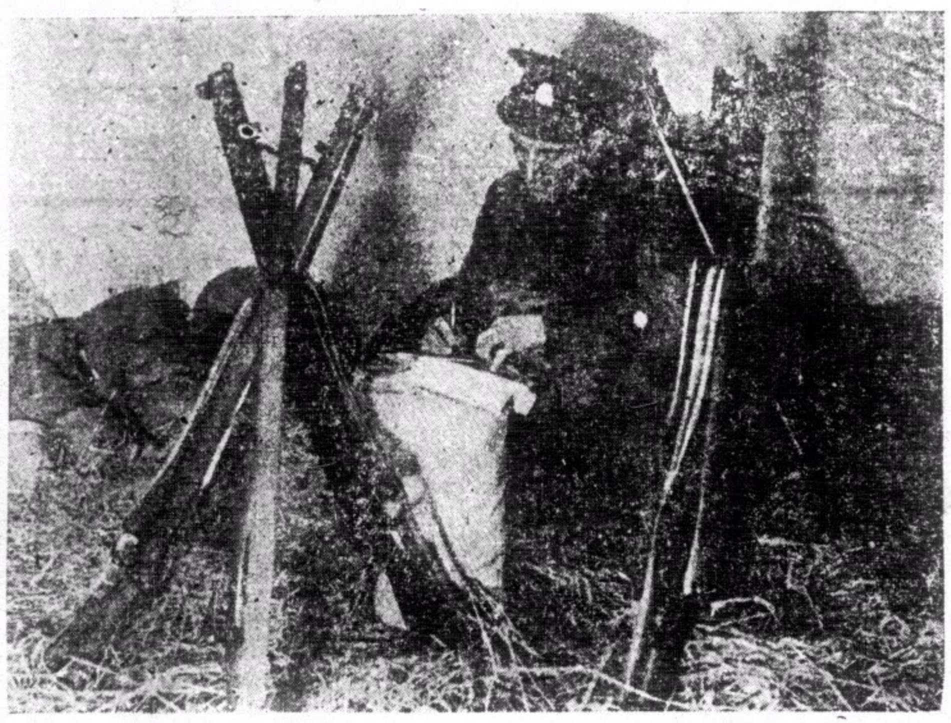

个刁斗森嚴，征人在寫他的家信。

↓這是愛人第一次從戰事寄歸的音訊，聞得無恙，私心竊慰。那音訊可抵萬金……

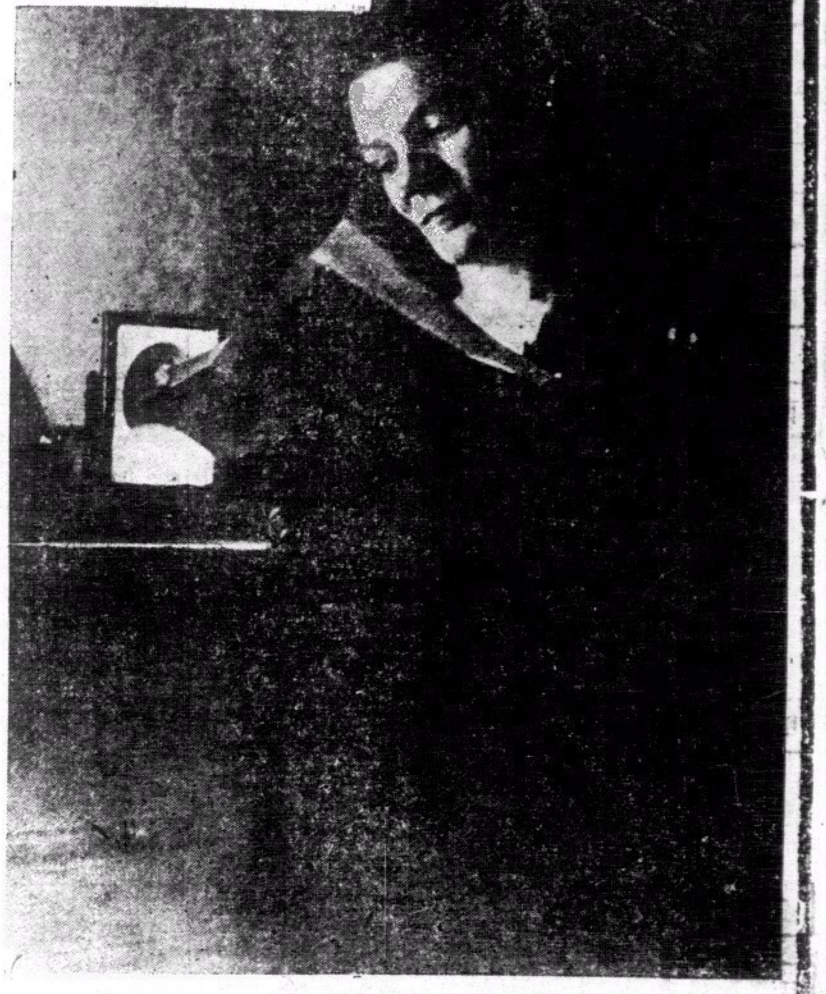

←賢妻！小女想也很天真，呀呀學語了……但我有機緣回家時，團敘之樂正未有艾？

中外馳名

快靈丹

(華南總經理) 上海 廣州 各大藥房商店均有代售

旅行良友 家庭良藥 每罐一毫 每打六毫

用半日消香膏敷貼患處半日可消除

半日消

止痛消腫 臭狐面瘡 瘡科疥癩 皮膚毒症
拔毒生肌 毒症墜毒 小兒胎毒 趾罅痕癢
暗瘡雀屎 湯火刀傷 毒蚊咬傷 油蟣毒症

到處有賣

大號陸毫 叁號弍毫 剪此告白 買一送一

上海 安芬氏 創製

加楠精

保證

藥非萬全 安敢誇口 任何痛症 一服即止
力大如電 勝過打針 穩陣安全 放心服食
如不應効 十倍奉還 到處藥房 均有得賣
原價壹毫 憑此告白 減收半毫 每打肆毫

總批發上海英租界二馬路大新街

止痛敵